

Partisymptiundersökningen (PSU) november 2007

The Party Preference Survey in November 2007

I korta drag

Tredje Partisymptiundersökningen efter valet

SCB har nu genomfört den tredje Partisymptiundersökningen (PSU) efter riksdagsvalet den 17 september 2006. PSU genomfördes som telefonintervju med ett riksomfattande slumpmässigt sannolikhetsurval omfattande 9 383 i riksdagsval röstberättigade personer utan övre åldersgräns. Av dessa har 11,5 procent ej anträffats (inkl. hemligt telefonnummer och saknar telefon), 3,1 procent varit alltför sjuka för att intervjuas samt 11,6 procent inte alls velat delta i intervjun. Det förekommer också att personer inte velat besvara vissa frågor. Intervjuerna gjordes per telefon under perioden den 29 oktober till den 25 november.

Skattning av valresultatet "om det varit val idag". November 2007

Frågetyp: Vilket parti skulle du rösta på om det vore riksdagsval någon av de närmaste dagarna?

Parti	Skattning nov. 2007		Förändring sedan		Skattning procent								Valet 2006
	Pro-cent	Fel-marg ¹⁾	Valet '06	Maj '07	Maj '07	Nov. '06	Maj '06	Nov. '05	Maj '05	Nov. '04	Maj '04	Nov. '03	
c	6,2	±0,5	-1,7*	-0,3	6,5	7,1	6,2	5,9	6,5	6,7	6,6	6,6	7,9
fp	6,5	±0,5	-1,0*	0,6*	5,9	6,8	10,9	11,1	11,7	12,0	11,7	13,6	7,5
m	22,6	±0,9	-3,6*	-1,3*	23,9	24,9	25,9	25,9	27,7	23,4	21,6	20,0	26,2
kd	4,6	±0,4	-2,0*	0,2	4,4	5,7	5,8	4,8	4,4	5,5	6,2	7,0	6,6
s	45,9	±1,1	10,9*	1,0	45,0	40,4	37,5	37,1	34,7	37,9	37,7	36,9	35,0
v	5,1	±0,5	-0,7*	0,2	5,0	5,4	5,8	5,7	7,0	7,6	9,5	9,3	5,8
mp	5,2	±0,6	-0,1	-0,3	5,5	5,5	4,7	4,1	4,4	4,7	4,6	4,5	5,2
övr	3,9	±0,5	-1,8*	-0,1	4,0	4,2	3,3	5,5	3,5	2,2	2,2	2,2	5,7

¹⁾Felmarginalen gäller för både procentals- och förändringsskattningarna.

*Förändringen är statistiskt säkerställd (signifikant).

Socialdemokraterna och vänsterpartiet har egen majoritet

Det borgerliga blocket (dvs. c+fp+m+kd) skulle få mellan 38,9 och 40,9 procent av rösterna om det varit val i november 2007 (tab. 3), vilket är en statistiskt säkerställd minskning på ca 8,3 procentenheter sedan riksdagsvalet 2006 men inte någon statistiskt säkerställd förändring jämfört med PSU:s majmät-



Statistiska centralbyrån
Statistics Sweden

Mikaela Jämbert, SCB, tfn 08-50 69 42 43, psu@scb.se
Birgitta Melin Skeppstedt, SCB, tfn 08-50 69 50 40, psu@scb.se

Statistiken har producerats av SCB, som ansvarar för officiell statistik inom området.

ISSN 1403-1639 Serie Medborgarinflytande – ME. Utkom den 13 december 2007.

URN:NBN:SE:SCB-2007-ME60SM0702_pdf

Tidigare publicering: Se avsnittet Fakta om statistiken.

Utgivare av Statistiska meddelanden är Kjell Jansson, SCB.

ning. Det socialistiska blocket (dvs. s+v) skulle få mellan 50,0 och 52,1 procent av rösterna. Detta är en statistisk säkerställd ökning på ca 1,1 procentenheter sedan PSU:s majmätning och på ca 10,2 procentenheter sedan riksdagsvalet. Oppositionspartiernas (dvs. s+v+mp) andel av väljarkåren är i november 56,2 procent.¹⁾

Fler tabeller

Det fullständiga SM:et i pdf-format innehåller ett stort antal tabeller med bl.a. partisympati i olika befolkningsgrupper.

¹⁾ Resultaten presenteras i intervall eller punktskattningar \pm felmarginaler. Detta ger 95 procents säkerhet om inga systematiska fel föreligger. Vid de metodstudier som föregått dessa undersökningar har det visat sig att de systematiska felen kan vara betydande vid skattning av "valresultat om det vore val idag". Olika bortfallsreducerande åtgärder tillsammans med de här använda skattningsmetoderna gör det rimligt att anta att det systematiska felet minskats väsentligt.

Innehåll

Statistiken med kommentarer	4
De politiska partierna i PSU november 2007	4
Centerpartiet	4
Folkpartiet	4
Moderaterna	4
Kristdemokraterna	4
Socialdemokraterna	5
Vänsterpartiet	5
Miljöpartiet	5
"Övriga partier"	5
Partisympatier versus partival	6
Potentiella väljare	6
Näst bästa parti	6
Nettoflöden	7
Tabeller	9
1. Skattning ¹ av valdeltagande om det varit val i november 2007. Procent (95-procentiga konfidensintervall)	9
2. Skattning ¹ av valresultatet (partier) om det varit val i november 2007. Procent (95-procentiga konfidensintervall)	9
3. Skattning ¹ av valresultat (partiblock) om det varit val i november 2007. Procent (95-procentiga konfidensintervall)	10
Diagram	11
1. Om det varit val idag (november 1972 – november 2007)	11
Fakta om statistiken	12
Detta omfattar statistiken	12
Definitioner och förklaringar	12
Så görs statistiken	12
Statistikens tillförlitlighet	12
Felmarginaler vid jämförelser med tidigare PSU i tabellerna 4-17	13
Bra att veta	13
Övrig publicering	13
In English	14
Summary	14
List of tables	14
List of terms	14
Fler tabeller	15

Statistiken med kommentarer

De politiska partierna i PSU november 2007

Centerpartiet

Vid val i november 2007 skulle centerpartiet få $6,2 \pm 0,5$ procent av rösterna. Jämfört med maj kan ingen statistiskt säkerställd förändring noteras, men jämfört med riksdagsvalet 2006 är minskningen för centerpartiet mellan 1,2 och 2,2 procentenheter.

För centerpartiet noteras statistiskt säkerställda nettoförluster jämfört med riksdagsvalet på ca 0,6 procent till socialdemokraterna och på ca 0,3 procent till miljöpartiet (procent av *alla* som uppgivit *något* parti man röstat på i valet och *något* parti man skulle rösta på i november 2007).

Jämfört med maj kan en signifikant nettoförlust till vet-ej-gruppen på ca 0,4 procent noteras (procent av *alla* som uppgivit *något* parti eller svarat "vet ej" på frågan om partival).

Folkpartiet

Folkpartiet skulle få $6,5 \pm 0,5$ procent av rösterna vid val i november 2007. Jämfört med maj noteras en statistiskt säkerställd ökning på mellan 0,1 och 1,2 procentenheter. Jämfört med valet 2006 har folkpartiet en statistiskt säkerställd minskning i väljarandelen på mellan 0,5 och 1,5 procentenheter

För folkpartiet noteras statistiskt säkerställda nettoförluster på ca 0,8 procent till socialdemokraterna och på ca 0,1 procent till miljöpartiet samtidigt som nettovinster för partiet noteras på ca 0,4 procent från moderaterna jämfört med riksdagsvalet 2006 (procent av *alla* som uppgivit *något* parti man röstat på i valet och *något* parti man skulle rösta på i november 2007).

Jämfört med maj har folkpartiet netto vunnit ca 0,3 procent från moderaterna (procent av *alla* som uppgivit *något* parti eller svarat "vet ej" på frågan om partival).

Moderaterna

Om det varit val i november 2007 skulle moderaterna få $22,6 \pm 0,9$ procent av rösterna. Jämfört med maj kan en statistiskt säkerställd minskning av moderaternas andel av väljarkåren på mellan 0,4 och 2,2 procentenheter noteras. Jämfört med valet 2006 finns en statistiskt säkerställd minskning av väljarandelen på mellan 2,7 och 4,5 procentenheter.

Moderaterna har jämfört med valet netto förlorat ca 1,8 procent till socialdemokraterna, ca 0,4 procent till folkpartiet, ca 0,3 procent till övriga partier och ca 0,2 procent till miljöpartiet (procent av *alla* som uppgivit *något* parti man röstat på i valet 2006 och *något* parti man skulle rösta på i november 2007).

Jämfört med maj har moderaterna gjort statistiskt säkerställda nettoförluster på ca 1,4 procent till "vet-ej"-gruppen och ca 0,3 procent till folkpartiet (procent av *alla* som uppgivit *något* parti eller svarat "vet ej" på frågan om partival).

Kristdemokraterna

Kristdemokraterna skulle få $4,6 \pm 0,4$ procent av rösterna vid val i november 2007. Jämfört med maj kan ingen statistiskt säkerställd förändring noteras, men jämfört med riksdagsvalet 2006 noteras en statistiskt säkerställd minskning av väljarandelen på mellan 1,6 och 2,5 procentenheter för partiet.

Kristdemokraterna har jämfört med riksdagsvalet 2006 netto förlorat ca 0,3 procent till socialdemokraterna (procent av *alla* som uppgivit *något* parti man röstat på i valet och *något* parti man skulle rösta på i november 2007).

Jämfört med maj kan inga statistiskt säkerställda nettoflöden noteras.

Socialdemokraterna

Socialdemokraterna skulle ha erhållit $45,9 \pm 1,1$ procent av rösterna vid val i november 2007. Jämfört med maj kan ingen statistiskt säkerställd förändring noteras, men jämfört med riksdagsvalet 2006 noteras en statistiskt säkerställd uppgång på mellan 9,8 och 12,1 procentenheter.

Socialdemokraterna har sedan riksdagsvalet gjort nettovinster från samtliga partier – totalt 5,5 procent. Nettovinsterna är från moderaterna ca 1,8 procent, från vänsterpartiet ca 1,1, från folkpartiet ca 0,8 procent, från centerpartiet ca 0,6 procent, från miljöpartiet ca 0,4 procent, från kristdemokraterna ca 0,3 procent och från ”övriga partier” ca 0,5 procent (procent av *alla* som uppgivit *något* parti man röstat på i valet och *något* parti man skulle rösta på i november 2007).

Jämfört med maj kan inga statistiskt säkerställda nettoflöden noteras.

Vänsterpartiet

Vid val i november 2007 skulle vänsterpartiet få $5,1 \pm 0,5$ procent av rösterna. Jämfört med maj kan ingen statistiskt säkerställd förändring noteras, men jämfört med riksdagsvalet 2006 har vänsterpartiets andel minskat med mellan 0,2 och 1,2 procentenheter.

Vänsterpartiet har en statistiskt säkerställd nettoförlust jämfört med valet 2006 på 1,1 procent till socialdemokraterna samtidigt som partiet har nettovunnit ca 0,2 procent från övriga partier (procent av *alla* som uppgivit *något* parti man röstat på i valet och *något* parti man skulle rösta på i november 2007).

Jämfört med maj kan inga statistiskt säkerställda nettoflöden noteras.

Miljöpartiet

Vid val i november 2007 skulle miljöpartiet få $5,2 \pm 0,6$ procent vilket inte innebär någon statistiskt säkerställd förändring varken jämfört med riksdagsvalet eller majmätningen.

Miljöpartiet har jämfört med riksdagsvalet statistiskt säkerställda nettovinster från centerpartiet på ca 0,3 procent, från moderaterna på ca 0,2 procent och från folkpartiet på ca 0,1 procent. Samtidigt kan en nettoförlust till socialdemokraterna på 0,4 procent noteras (procent av *alla* som uppgivit *något* parti man röstat på i valet och *något* parti man skulle rösta på i november 2007).

Jämfört med maj noteras en statistiskt säkerställd nettoförlust på 0,5 procent för miljöpartiet till "vet ej"-gruppen (procent av *alla* som uppgivit *något* parti eller svarat "vet ej" på frågan om partival).

"Övriga partier"

Gruppen ”övriga partier” skulle få $3,9 \pm 0,5$ procent vid val i november 2007. Jämfört med maj kan ingen statistiskt säkerställd förändring noteras, men jämfört med senaste riksdagsvalet innebär detta en statistiskt säkerställd nedgång på mellan 1,2 och 2,3 procentenheter.

”Övriga partier” har jämfört med riksdagsvalet en nettovinst på ca 0,3 procent från moderaterna men har samtidigt statistiskt säkerställda nettoförluster till socialdemokraterna på ca 0,5 procent och till vänsterpartiet på ca 0,2 procent (procent av *alla* som uppgivit *något* parti man röstat på i valet och *något* parti man skulle rösta på i november 2007).

Jämfört med maj kan inga statistiskt säkerställda nettoflöden noteras.

Bland de spontana ”övriga-svaren” i november står Sverigedemokraterna för den klart största andelen, omkring tre fjärdedelar. Därefter följer feministiska partier och pensionärspartier med tillsammans drygt 10 procent av ”övriga”.

Partisympatier versus partival

I tabellerna 4-18 redovisas partisympatiernas fördelning i olika sociodemografiska grupper. Här är frågeställningen inte vilket parti man skall rösta på vid riksdagsval utan partisympati – ”bästa parti” – som mätts med följande frågor:

Fråga 1	Är det något av de politiska partierna som står dig närmare än de andra?	
Om Ja	Fråga 2	Vilket parti är det?
Annars	Fråga 3	Men vilket parti har du störst sympati för?

Svaren på frågorna 2 och 3 bildar tillsammans *partisympati*.

Potentiella väljare

Att det är skillnad mellan ”partival” och partisympati framgår tydligt i tabell 18 där bl.a. andelen med samma parti både som ”partival” och som partisympati redovisas i procent av antalet sympatisörer för partiet. Lägst andel ”partival” bland sina sympatisörer har folkpartiet (ca 74 procent). Något högre är mobiliseringen hos miljöpartiet, kristdemokraterna, vänsterpartiet och centerpartiet (ca 77, ca 78, ca 78 resp. ca 80 procent). Andelen ”partival” bland sympatisörerna hos moderaterna var högre (ca 85 procent). Högst andel ”partival” bland partiets sympatisörer har socialdemokraterna (ca 92 procent).

Andelen som svarar ”vet ej” på ”partival” bland de olika partiernas sympatisörer varierar något. Lägst är andelen bland socialdemokraterna (ca 4 procent). Därefter kommer vänsterpartiet, moderaterna, centerpartiet och kristdemokraterna (6-11 procent ”vet ej”). Högst är andelen ”vet ej” på ”partival” bland miljöpartiets och folkpartiets sympatisörer, ca 12 respektive ca 14 procent ”vet ej”.

Vid ”vet ej”-svar på ”partival” används istället eventuell partisympati som ”partival” vid beräkningen av ”val idag”-skattningen.

Näst bästa parti

Sedan maj 2003 ställs frågan ”Vilket parti tycker du näst bäst om?” till de intervjupersoner som uppgivit partisympati (”bästa parti”). Svaren i PSU november 2007 redovisas i tabell 19. Det vanligaste svaret var ”inget parti” följt av folkpartiet och ”vet ej”.

Vanligaste ”nästa bästa parti” och partisympati (”bästa parti”) bortsett från svaret ”inget parti” och ”vet ej”. November 2007

Näst bästa parti	Partisympati november 2007						
	c	fp	m	kd	mp	s	v
Flest svar	m	m	fp	m	s	v	s
Näst flest	fp	c	c	fp	v	mp	mp
3:dje flest	kd	s	kd	c	c	fp	övr

Bland centersympatisörerna toppar moderaterna som det nästa bästa partiet med ca 23 procent. Även bland folkpartiets och kristdemokraternas sympatisörer är moderaterna största nästa bästa parti med ca 33 respektive 30 procent. Bland moderaternas sympatisörer är folkpartiet nästa bästa parti med ca 38 procent.

Vänsterpartiets sympatisörer placerar socialdemokraterna högst som näst bästa parti (ca 52 procent). Även bland miljöpartiets sympatisörer kommer socialdemokraterna högst som näst bästa parti med ca 32 procent. Bland dem med partisympati för socialdemokraterna är vänsterpartiet näst bästa parti med ca 18 procent.

Andelen som svarat "inget parti" bland de olika partiernas sympatisörer varierar stort. Lägst andel har vänsterpartiet med ca 13 procent och högst andel har socialdemokraterna där hela 32 procent av sympatisörerna uppgivit att "inget parti" är näst bäst.

Nettoflöden

Figur 1 Nettoflöden från riksdagsvalet 2006 till november 2007

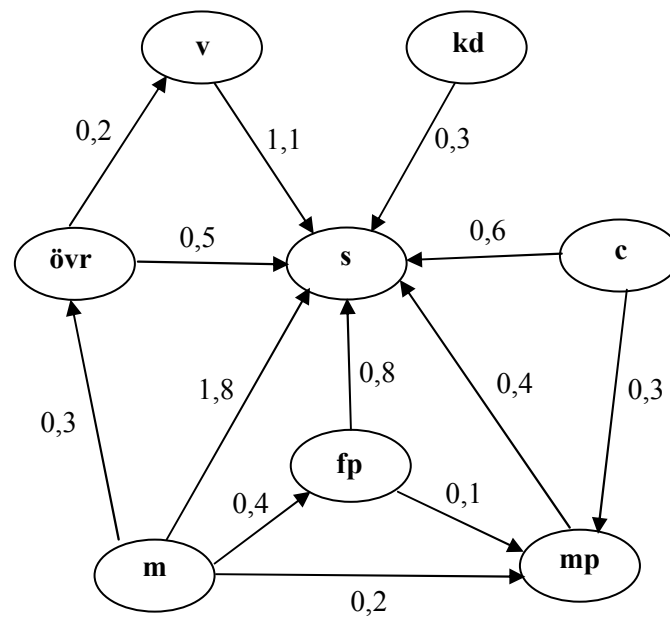

I figur 1 åskådliggörs statistiskt säkerställda nettoflöden från riksdagsvalet 2006 till november 2007 för de olika partierna. Siffrorna anger signifikanta nettoförluster respektive nettovinster i procent av *samtliga* som lämnat uppgift om valt parti i riksdagsvalet 2006 och dessutom om vilket parti man skulle rösta på vid val i november 2007.

Flödena kan inte användas för att beräkna totalförändringarna i partiernas väljarandelar från valet 2006 eftersom det också förekommer flöden mellan partier och "vet ej"-gruppen.

För en tredjedel av urvalet inhämtades uppgiften om partival i riksdagsvalet 2006 redan vid intervjun i november 2006, för en tredjedel vid intervjun i maj 2007 och för den resterande tredjedelen i november 2007.

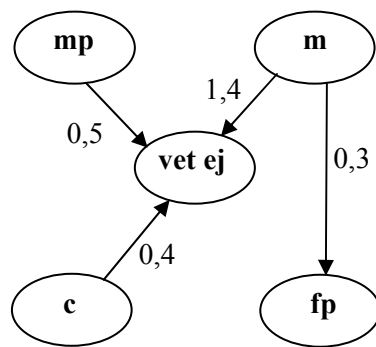
Figur 2 Nettoflöden från maj 2007 till november 2007

I figur 2 åskådliggörs statistiskt säkerställda nettoflöden från maj till november 2007 för de olika partierna. Siffrorna anger signifikanta nettoförluster respektive nettovinster i procent av *samtliga* som lämnat partisvar eller svarat "vet ej" på frågan om vilket parti man skulle rösta på i val vid respektive undersökningstillfälle.

Tabeller

1. Skattning¹⁾ av valdeltagande om det varit val i november 2007. Procent (95-procentiga konfidensintervall)

1. Estimated participation in the election "if there were an election today" in November 2007. Percentage (95 per cent confidence interval)

	Valdeltagande om val i nov. 2007 ³⁾	
Hela väljarkåren ²⁾	82,3	– 83,0
Centerpartiet	79,6	– 82,8
Folkpartiet liberalerna	81,5	– 84,3
Moderata samlingspartiet	82,3	– 83,6
Kristdemokraterna	80,6	– 84,7
Socialdemokraterna	82,3	– 83,2
Vänsterpartiet	83,6	– 85,6
Miljöpartiet de gröna	80,4	– 83,8

¹⁾ Skattningen av valdeltagande sker genom ett förfarande som bl. a. innebär att röstningssannolikhet erhållen vid empiriska studier används. Detta liksom övriga skattningsförfaranden beskrivs i Statistiskt meddelande Be 39 SM 8701 "Partisympatiundersökningarna 1984, 1985 och 1986" samt i [Beskrivning av statistiken](#).

²⁾ I riksdagsvalet 1982 var valdeltagandet 91,4 procent, i valet 1985 var det 89,9 procent, i valet 1988 var det 86,0 procent, i valet 1991 var det 86,7 procent, i valet 1994 var det 86,8 procent, i valet 1998 var det 81,4 procent, i valet 2002 var det 80,1 procent och i valet 2006 var valdeltagandet 82,0 procent.

³⁾ Intervallens innebörd: se Fakta om statistiken /Statistikens tillförlitlighet

2. Skattning¹⁾ av valresultatet (partier) om det varit val i november 2007. Procent (95-procentiga konfidensintervall)

2. Estimated election results "if there were an election today" in November 2007. By party. Percentage (95 per cent confidence interval)

	Valet 1998	Valet 2002	Valet 2006	Om det varit val i november 2007						
				Skattning nov. 2007 ²⁾	Förändring från valet 2006 ²⁾		Förändring från maj 2007 ²⁾			
C	5,1	6,2	7,9	5,7	– 6,6	-2,2	– -1,2	-0,8	– 0,2	
Fp	4,7	13,4	7,5	6,0	– 7,1	-1,5	– -0,4	0,1	– 1,2	
M	22,9	15,3	26,2	21,7	– 23,5	-4,5	– -2,7	-2,2	– -0,4	
Kd	11,7	9,1	6,6	4,1	– 5,0	-2,5	– -1,6	-0,2	– 0,7	
S	36,4	39,9	35,0	44,8	– 47,1	9,8	– 12,1	-0,2	– 2,1	
V	12,0	8,4	5,8	4,6	– 5,6	-1,2	– -0,2	-0,3	– 0,6	
Mp	4,5	4,6	5,2	4,6	– 5,8	-0,7	– 0,5	-0,9	– 0,3	
Övr	2,6	3,1	5,7	3,3	– 4,4	-2,3	– -1,2	-0,6	– 0,4	

¹⁾ Skattningarna i tabellerna 2 och 3 bygger i första hand på svaren på en fråga av typen: "Vilket parti skulle du rösta på om det vore val någon av de närmaste dagarna?". Har frågan inte besvarats med parti används det parti intervjupersonen "sympatiserar" med. I skattningsmodellen ingår både uppgift om partival vid föregående riksdagsval och geografisk region för efterstratifieringen.

Svaren ingår i beräkningarna med olika vikter beroende på den röstningssannolikhet man i det tidigare metodarbetet har funnit bör gälla för olika grupper av intervjupersoner. Bl. a. av den anledningen kan förändringar i valresultatskattningar (tab. 2-3) bli andra än i de enkla partisympatiskattningarna. Partiskattningarna i tabell 2 har kalibrerats så att summan av c, fp, m och kd skall stämma med skattningen för borgerligt block samt summan av s och v med skattningen för socialistiskt block i tabell 3.

Beräkningarna bygger på följande resultat i intervjuunderlaget, med hänsyn tagen till röstningssannolikheterna (procent av hela urvalet):

Uppgivit parti man skulle rösta på (röstningssympati)	63,7 procent
Ej uppgivit röstningssympati men partisympati	2,7 procent
Varken uppgivit röstnings- eller partisympati men valt parti i valet 2006	7,0 procent
Ej uppgivit parti vid intervjun eller ej intervjuad	26,6 procent

De som inte tilldelats något parti har fördelats på de sju riksdagspartierna och "övriga" i samma proportioner som de svarande fördelar sig (se SM Be39 SM8701 eller [Beskrivning av statistiken](#)).

Personer som inte kunde eller inte ville uppge något parti tillfrågades om de sympatiserade med eller tänkte rösta på något av de borgerliga partierna eller på något av de socialistiska partierna. Dessa svar

tillsammans med partisvaren c, fp, m och kd respektive s och v har använts för skattningarna av blocken i tabell 3.

²⁾ Intervallens innebörd: se Fakta om statistiken /Statistikens tillförlitlighet.

3. Skattning¹⁾ av valresultat (partiblock) om det varit val i november 2007. Procent (95-procentiga konfidensintervall)

3. Estimated election results "if there were an election today" in November 2007. By party block. Percentage (95 per cent confidence interval)

	Valet 1998	Valet 2002	Valet 2006	Om det varit val i november 2007						
				Skattning nov. 2007 ²⁾		Förändr. från valet 2006 ²⁾		Förändr. från maj 2007 ²⁾		
Borgerligt block	44,5	44,0	48,2	38,9	- 40,9	-9,3	-	-7,4	-1,7	- 0,2
Socialistiskt block	48,4	48,2	40,8	50,0	- 52,1	9,2	-	11,2	0,1	- 2,2
Övriga	7,1	7,8	10,9	8,4	- 9,7	-2,5	-	-1,2	-1,1	- 0,3

¹⁾ Skattningarna har beräknats på motsvarande sätt som i tabell 2. Andelen som uppgivit partiblock var (procent av hela urvalet):

Uppgivit röstningssympati (parti eller block)	71,4 procent
Ej uppgivit röstningssympati men partiblockssympati	2,4 procent
Varken uppgivit röstnings- eller partiblockssympati men valt block i valet 2006	2,4 procent
Ej uppgivit partiblock vid intervjun eller ej intervjuad	23,8 procent

²⁾ Intervallens innebörd: se Fakta om statistiken /Statistikens tillförlitlighet

Diagram

1. Om det varit val idag (november 1972 – november 2007)

1. If there were an election to the Riksdag today (Nov 1972– Nov 2007)

Procent

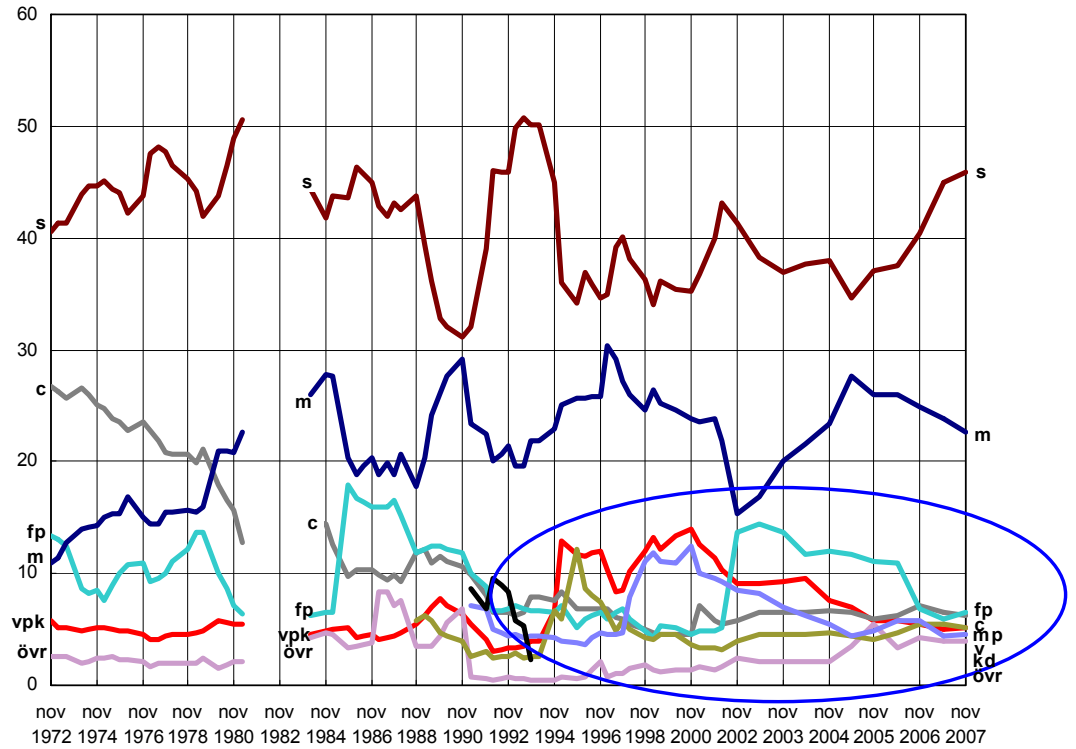

Förstoring av diagrammet: de mindre partierna

Procent

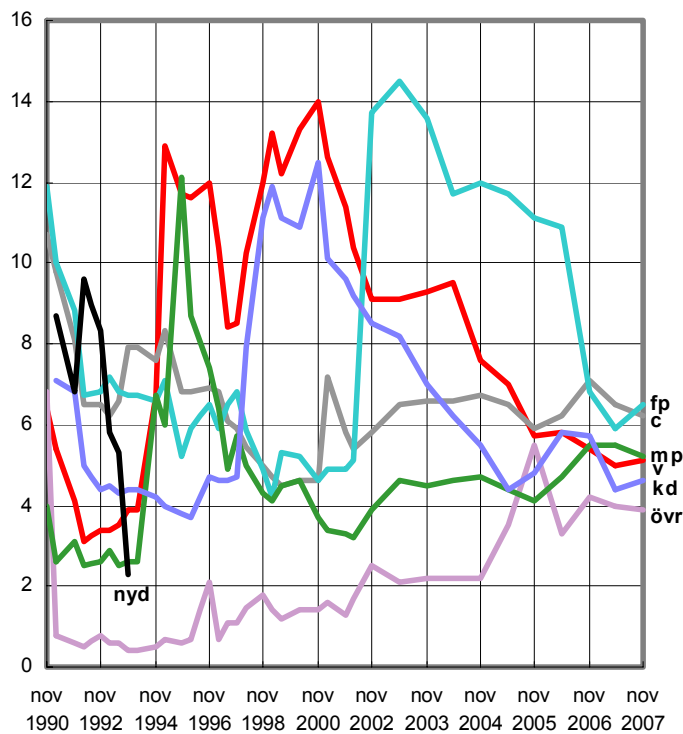

Fakta om statistiken

Detta omfattar statistiken

Partisymptiundersökningen (PSU) i november 2007 är den tredje Partisymptiundersökningen som SCB genomför efter riksdagsvalet i september 2006. PSU omfattar nu en 35-årig tidsserie med början i november 1972.

Syftet med undersökningarna är att ge kvantitativ information om partisymptiernas ("bästa parti") fördelning i såväl hela som delar av väljarkåren. Både situationen vid ett visst undersökningstillfälle och förändringar från tidigare undersökningar skall belysas. Dessutom skall resultat "om det vore riksdagsval idag" samt nettoflöden mellan olika partier jämfört både med senaste val och föregående undersökning skattas liksom röstningsbenägenheten i olika partigrupper.

Även andra politiska opinioner i samhället kan följas av PSU. Så har t.ex. varit fallet sedan maj 1992 när det gäller EU-symptierna i väljarkåren. Mellan november 1997 och maj 2003 mättes EMU-symptierna i PSU och sedan maj 2004 Euro-symptierna.

Definitioner och förklaringar

Partiförkortningar

c	Centerpartiet	s	Socialdemokraterna
fp	Folkpartiet	v	Vänsterpartiet
m	Moderaterna	mp	Miljöpartiet
kd	Kristdemokraterna	övr	Övriga

Så görs statistiken

PSU i november 2007 genomfördes som telefonintervju med ett riksomfattande slumpmässigt sannolikhetsurval omfattande 9 383 i riksdagsval röstberättigade personer utan övre åldersgräns. Av dessa har 11,5 procent ej anträffats (inkl. hemligt telefonnummer och saknar telefon), 3,1 procent varit alltför sjuka för att intervjuas samt 11,6 procent inte velat delta i intervjun. Det totala individbortfallet uppgår alltså till 26,2 procent. Det förekommer också att personer inte velat besvara vissa frågor.

Intervjuerna gjordes per telefon under perioden den 29 oktober till den 25 november.

Partisymptiundersökningen från SCB genomförs nästa gång i maj och publiceras i juni 2008.

Statistikens tillförlitlighet

Tillförlitligheten i de redovisade skattningarna påverkas dels av slumpmässiga förhållanden och dels av icke-slumpmässiga (systematiska) förhållanden. Den största delen av det slumpmässiga "felet" kan hänföras till att PSU är en urvalsundersökning – "felets" storlek sammanhänger i första hand med urvalsstorleken och antalet svarande i förhandenvarande redovisningsgrupp men också med storleken på procenttalet som skall skattas. De systematiska "felen" torde främst bero på svarsbeteende och minnesluckor.

Resultaten av undersökningen presenteras i intervall eller punktskattningar \pm felmarginaler. Felmarginalen (osäkerhetstalet) är lika med procentskattningens dubbla standardavvikelse. Det intervall som bildas av procentskattningen \pm felmarginalen blir således ett 95-procentigt konfidensintervall d.v.s. ett in-

tervall som med 95 procents sannolikhet innehåller det riktiga populationsvärdet om inga systematiska fel förekommer.

Felmarginaler vid jämförelser med tidigare PSU i tabellerna 4-17

Vid jämförelse tillbaka i tiden till tidigare PSU måste den statistiska osäkerheten i de skattade procenttalen beaktas. Som en tumregel gäller att om skillnaden mellan två procenttal från två på varandra följande undersökningar är större än det största av osäkerhetstalen så är skillnaden statistiskt säkerställd (signifikant på 95-procentsnivå). Osäkerhetstalet (felmarginalen) är dubbla standardavvikelsen och står efter \pm i tabellerna.

Gör man jämförelsen två steg tillbaka skall osäkerhetstalet multipliceras med 1,2 och den så erhållna felmarginalen jämföras med skillnaden mellan procentskattningarna. Görs jämförelsen längre tillbaks i tiden skall osäkerhetstalet multipliceras med 1,4.

Ovanstående tumregler gäller endast Partisymptatiundersökningen (PSU) från SCB och inte andra undersökningar som ofta har en urvalsdesign som gör att skillnaderna mellan två undersökningar måste vara betydligt större för att vara statistiskt säkerställda.

Lathund för PSU:

Osäkerhetstalet (\pm ost) för det procenttal som ligger närmast 50%	Vid jämförelse med förra undersökningen skall förändringen vara minst (=ost)	Vid jämförelse med förrförra undersökningen skall förändringen vara minst (=1,2*ost)	Vid jämförelse med tidigare undersökningar skall förändringen vara minst (=1,4*ost)
0,4	0,4	0,5	0,6
0,6	0,6	0,7	0,8
0,8	0,8	1,0	1,1
1,0	1,0	1,2	1,4
1,2	1,2	1,4	1,7
1,4	1,4	1,7	2,0
1,6	1,6	1,9	2,2
1,8	1,8	2,2	2,5
2,0	2,0	2,4	2,8
2,3	2,3	2,8	3,2
2,6	2,6	3,1	3,6
3,0	3,0	3,6	4,2
3,5	3,5	4,2	4,9
4,0	4,0	4,8	5,6
4,5	4,5	5,4	6,3
5,0	5,0	6,0	7,0
5,5	5,5	6,6	7,7
6,0	6,0	7,2	8,4
6,5	6,5	7,8	9,1
7,0	7,0	8,4	9,8
7,5	7,5	9,0	10,5
8,0	8,0	9,6	11,2
8,5	8,5	10,2	11,9
9,0	9,0	10,8	12,6

Bra att veta

Övrig publicering

Partisymptatiundersökningen finns bland annat publicerad på SCB:s webbplats (www.scb.se): [Partisymptatiundersökningen](#) och i [Sveriges statistiska databaser](#).

Mer information om statistiken ges i [Beskrivningar av statistiken](#) på SCB:s webbplats.

In English

Summary

The Party Preference Survey (Partisymptatiundersökningen - PSU) has been conducted by Statistics Sweden (SCB) twice a year, in May and November, since 1972 (Sollander, S. (1979): *The Swedish Party Preference Surveys*. Survey Statistician No. 1, February 1979).

PSU is a telephone interview survey based on a simple random sample of about 9000 citizens of voting age with no upper age limit. The interviews are conducted over a period of three weeks. Non-response averages about 26 per cent ("not at home" about 12 per cent (including unlisted telephone numbers), those indisposed, etc. about 3 per cent and refusals about 12 per cent).

As PSU is based on a sample the percentages presented are estimates. The degree of uncertainty for an estimate is depending on the percentage estimated and on the number of respondents. The interval formed by the *estimate* ± *error margin* is a 95-percent confidence interval roughly providing 95 percent certainty that the true percentage falls between the upper and lower bounds of the interval.

List of tables

- | | |
|--|----|
| 1. Estimated participation in the election "if there were an election today" in November 2007. Percentage (95 per cent confidence interval) | 9 |
| 2. Estimated election results "if there were an election today" in November 2007. By party. Percentage (95 per cent confidence interval) | 9 |
| 3. Estimated election results "if there were an election today" in November 2007. By party block. Percentage (95 per cent confidence interval) | 10 |

List of terms

s	socialdemokraterna	The Social Democrats
c	centerpartiet	The Centre Party
fp	folkpartiet	The Liberal Party
m	moderaterna	The Moderate Party
kd	kristdemokraterna	The Christian Democrats
v	vänsterpartiet	The Left Party
mp	miljöpartiet	The Green Party
övr	övriga partier	Other parties
	borgerligt block	non-socialist parties
	socialistiskt block	socialist parties
	felmarginal	error margin
	förändring	change
	konfidensintervall	confidence interval
	kvinnor	women
	kön	sex
	män	men
	procent	per cent
	skattning	estimate
	valresultat	election results
	valdeltagande	participation in the election
	valet	the election
	övriga	others

Fler tabeller

- 4 Ålder och partisynpati
- 5 Kön, ålder och partisynpati
- 6 Civilstånd, ålder och partisynpati
- 7 Antal barn, ålder och partisynpati
- 8 Inkomst och partisynpati
- 9 Region och partisynpati
- 10 Socio-ekonomisk grupp och partisynpati
- 11 Sysselsättningsstatus och partisynpati
- 12 Sektor, kön och partisynpati
- 13 Fackförbund, kön och partisynpati
- 14 Boendeform och partisynpati
- 15 Tätortsbefolkning och partisynpati
- 16 Utbildningsnivå, kön och partisynpati
- 17 Utländsk/svensk bakgrund, kön och partisynpati
- 18 Partival nu och partisynpati nu
- 19 Näst bästa parti nu och partisynpati nu
- 20 Valdeltagande nu och valt parti i riksdagsvalet 2006
- 21 Partival nu och valt parti i riksdagsvalet 2006
- 22 Partival nu och partival i förra undersökningen

Tabell 4 Partisympatier efter ålder vid intervjuårets slut

Redovisade skattningar är procenttal ± dubbla standardavvikelsen. Det intervall som bildas utgör ett 95-procentigt konfidensintervall, dvs ett intervall som med 95% sannolikhet innehåller det riktiga populationsvärdet om inga systematiska fel förekommer

Partisympatifördelningar är ej direkt jämförbara med valresultat bl.a. eftersom frågorna ej gäller "partival" utan "bästa parti"

c	Med partisympati %										Hela nettourvalet %									
	fp	m	c	kd	mp	s	v	öv	S:a	partisympati	Ingen sympati	Vägrat	Ej anträffad	S:a	Antal i urvalet					
Hela väljarkåren																				
maj 2006	6.0 ± 0.7	8.9 ± 0.8	27.8 ± 1.2	4.0 ± 0.5	4.9 ± 0.6	40.4 ± 1.4	6.0 ± 0.7	2.1 ± 0.4	100	53.3 ± 1.0	18.4 ± 0.8	16.0 ± 0.7	12.3 ± 0.7	100	9 331					
nov 2006	7.4 ± 0.7	7.3 ± 0.7	27.2 ± 1.2	5.0 ± 0.6	5.9 ± 0.6	38.6 ± 1.3	5.7 ± 0.6	2.8 ± 0.4	100	60.6 ± 1.0	13.0 ± 0.7	13.9 ± 0.7	12.5 ± 0.7	100	9 294					
maj 2007	6.0 ± 0.6	6.5 ± 0.7	25.8 ± 1.2	3.9 ± 0.5	6.1 ± 0.6	44.0 ± 1.3	5.3 ± 0.6	2.4 ± 0.4	100	58.1 ± 1.0	14.1 ± 0.7	13.4 ± 0.7	14.5 ± 0.7	100	9 426					
nov 2007	5.6 ± 0.6	6.9 ± 0.7	25.3 ± 1.2	3.4 ± 0.5	5.7 ± 0.6	45.2 ± 1.3	5.7 ± 0.6	2.3 ± 0.4	100	57.0 ± 1.0	15.3 ± 0.7	13.1 ± 0.7	14.6 ± 0.7	100	9 383					
18 - 21 år förstagsväljare i val vid respektive undersökningstillfälle																				
maj 2006	5.6 ± 2.6	11.4 ± 3.6	25.8 ± 4.9	2.3 ± 1.7	9.2 ± 3.2	31.7 ± 5.2	10.1 ± 3.4	3.9 ± 2.2	100	52.4 ± 4.1	30.7 ± 3.7	8.2 ± 2.2	8.7 ± 2.3	100	584					
nov 2006	0.0 ± 0.0	0.0 ± 0.0	0.0 ± 0.0	0.0 ± 0.0	0.0 ± 0.0	0.0 ± 0.0	0.0 ± 0.0	0.0 ± 0.0	100	0.0 ± 0.0	0.0 ± 0.0	0.0 ± 0.0	0.0 ± 0.0	0	0					
maj 2007	1.3 ± 2.5	11.4 ± 7.0	27.9 ± 9.9	2.5 ± 3.5	5.1 ± 4.8	34.2 ± 10.5	13.9 ± 7.6	3.8 ± 4.2	100	49.1 ± 7.7	31.1 ± 7.2	5.0 ± 3.4	14.9 ± 5.5	100	161					
nov 2007	1.3 ± 2.5	3.9 ± 4.3	31.2 ± 10.4	2.6 ± 3.6	11.7 ± 7.2	37.7 ± 10.8	7.8 ± 6.0	3.9 ± 4.3	100	47.2 ± 7.7	35.0 ± 7.3	6.1 ± 3.7	11.7 ± 4.9	100	163					
18 - 24 år röstberättigade i val som föregått resp undersökningstillfälle																				
maj 2006	2.4 ± 2.3	10.0 ± 4.5	27.7 ± 6.7	1.8 ± 2.0	10.0 ± 4.5	34.1 ± 7.1	11.2 ± 4.7	2.9 ± 2.5	100	48.3 ± 5.2	22.7 ± 4.4	10.5 ± 3.2	18.5 ± 4.1	100	352					
nov 2006	6.2 ± 2.0	9.5 ± 2.4	23.2 ± 3.5	2.5 ± 1.3	12.5 ± 2.7	32.6 ± 3.9	7.8 ± 2.2	5.8 ± 1.9	100	60.9 ± 3.1	17.0 ± 2.4	7.6 ± 1.7	14.5 ± 2.3	100	933					
maj 2007	5.6 ± 2.1	8.1 ± 2.5	21.1 ± 3.7	1.3 ± 1.0	12.3 ± 2.9	36.7 ± 4.3	10.0 ± 2.7	4.8 ± 1.9	100	56.3 ± 3.3	18.5 ± 2.6	8.3 ± 1.9	16.9 ± 2.5	100	851					
nov 2007	5.8 ± 2.2	7.7 ± 2.5	21.9 ± 3.8	2.2 ± 1.4	9.5 ± 2.7	40.3 ± 4.5	9.5 ± 2.7	3.1 ± 1.6	100	52.7 ± 3.3	19.4 ± 2.6	7.5 ± 1.8	20.5 ± 2.7	100	858					
25 - 29 år																				
maj 2006	3.9 ± 2.1	13.5 ± 3.8	26.1 ± 4.9	4.2 ± 2.2	7.1 ± 2.9	35.7 ± 5.3	7.4 ± 2.9	2.3 ± 1.7	100	49.0 ± 3.9	21.9 ± 3.2	11.2 ± 2.5	18.0 ± 3.0	100	635					
nov 2006	6.3 ± 2.5	9.0 ± 2.9	25.9 ± 4.4	3.2 ± 1.8	10.0 ± 3.0	32.7 ± 4.7	9.0 ± 2.9	4.0 ± 2.0	100	57.8 ± 3.8	16.2 ± 2.8	7.8 ± 2.1	18.3 ± 3.0	100	656					
maj 2007	4.7 ± 2.1	8.1 ± 2.7	19.6 ± 4.0	2.6 ± 1.6	11.3 ± 3.2	40.1 ± 4.9	7.3 ± 2.6	6.3 ± 2.4	100	56.3 ± 3.7	16.8 ± 2.8	5.7 ± 1.8	21.2 ± 3.1	100	679					
nov 2007	4.0 ± 2.0	7.9 ± 2.8	22.3 ± 4.3	1.4 ± 1.2	12.4 ± 3.4	40.4 ± 5.1	6.2 ± 2.5	5.4 ± 2.4	100	53.8 ± 3.8	19.9 ± 3.1	6.7 ± 1.9	19.6 ± 3.0	100	658					
30 - 34 år																				
maj 2006	4.0 ± 1.9	10.9 ± 3.0	30.4 ± 4.4	3.6 ± 1.8	7.6 ± 2.5	37.5 ± 4.6	4.3 ± 1.9	1.7 ± 1.2	100	56.2 ± 3.6	18.3 ± 2.8	14.8 ± 2.5	10.7 ± 2.2	100	749					
nov 2006	4.6 ± 1.8	6.7 ± 2.2	30.3 ± 4.0	5.7 ± 2.0	9.5 ± 2.6	35.1 ± 4.2	5.7 ± 2.0	2.4 ± 1.3	100	67.1 ± 3.4	11.4 ± 2.3	10.5 ± 2.2	11.0 ± 2.2	100	753					
maj 2007	3.6 ± 1.8	4.3 ± 1.9	27.8 ± 4.2	4.1 ± 1.9	8.4 ± 2.6	42.8 ± 4.6	5.5 ± 2.1	3.4 ± 1.7	100	60.7 ± 3.6	13.1 ± 2.5	12.0 ± 2.4	14.1 ± 2.5	100	723					
nov 2007	4.3 ± 2.0	5.0 ± 2.1	30.5 ± 4.4	2.6 ± 1.5	8.2 ± 2.6	40.3 ± 4.7	5.5 ± 2.2	3.6 ± 1.8	100	57.8 ± 3.6	17.1 ± 2.8	9.0 ± 2.1	16.1 ± 2.7	100	721					
35 - 39 år																				
maj 2006	3.5 ± 1.8	9.4 ± 2.8	34.2 ± 4.5	4.2 ± 1.9	4.7 ± 2.0	35.8 ± 4.6	5.9 ± 2.2	2.3 ± 1.4	100	52.8 ± 3.4	20.4 ± 2.8	16.7 ± 2.6	10.1 ± 2.1	100	809					
nov 2006	7.5 ± 2.2	6.9 ± 2.2	29.5 ± 3.9	4.7 ± 1.8	6.7 ± 2.1	37.9 ± 4.1	3.7 ± 1.6	3.0 ± 1.4	100	65.9 ± 3.3	13.6 ± 2.4	12.6 ± 2.3	8.0 ± 1.9	100	812					
maj 2007	5.1 ± 2.0	7.4 ± 2.3	28.0 ± 4.0	4.1 ± 1.8	8.9 ± 2.5	41.2 ± 4.4	3.7 ± 1.7	1.7 ± 1.1	100	63.6 ± 3.4	10.7 ± 2.2	12.2 ± 2.3	13.5 ± 2.4	100	764					
nov 2007	3.8 ± 1.7	7.6 ± 2.4	31.4 ± 4.2	1.9 ± 1.2	8.2 ± 2.5	42.3 ± 4.4	3.0 ± 1.5	1.9 ± 1.2	100	61.9 ± 3.4	13.7 ± 2.4	11.2 ± 2.2	13.2 ± 2.4	100	767					
40 - 44 år																				
maj 2006	4.9 ± 2.0	8.5 ± 2.6	27.9 ± 4.2	4.2 ± 1.9	4.9 ± 2.0	41.3 ± 4.6	6.5 ± 2.3	1.8 ± 1.2	100	54.0 ± 3.4	19.7 ± 2.7	15.3 ± 2.5	11.0 ± 2.1	100	829					
nov 2006	6.4 ± 2.1	7.2 ± 2.2	27.3 ± 3.8	5.4 ± 2.0	5.4 ± 2.0	39.1 ± 4.2	7.2 ± 2.2	2.1 ± 1.2	100	62.6 ± 3.3	12.6 ± 2.3	13.7 ± 2.3	11.1 ± 2.2	100	826					
maj 2007	5.2 ± 1.9	5.8 ± 2.0	30.0 ± 4.0	4.4 ± 1.8	7.1 ± 2.3	41.9 ± 4.3	4.6 ± 1.8	1.2 ± 1.0	100	58.7 ± 3.3	14.1 ± 2.3	14.1 ± 2.3	13.1 ± 2.3	100	858					
nov 2007	2.6 ± 1.4	5.3 ± 2.0	26.9 ± 3.9	4.1 ± 1.7	6.3 ± 2.1	48.0 ± 4.4	5.9 ± 2.1	1.0 ± 0.9	100	58.7 ± 3.3	14.2 ± 2.4	13.8 ± 2.3	13.3 ± 2.3	100	841					

Tabell 4 Partisympatier efter ålder vid intervjuårets slut
(forts)

	Med partisympati %										Hela nettourvalet %					S:a	Antal i urvalet
	c	fp	m	kd	mp	s	v	öv	S:a	Med parti-sympati	Ingen sympati	Vägrat	Ej an-träffad				
45 - 49 år																	
maj 2006	4.5 ± 2.0	7.3 ± 2.5	28.4 ± 4.3	3.3 ± 1.7	5.4 ± 2.2	39.5 ± 4.7	9.2 ± 2.8	2.4 ± 1.5	100	55.4 ± 3.5	20.3 ± 2.9	15.5 ± 2.6	8.8 ± 2.0	100	763		
nov 2006	5.3 ± 2.1	5.3 ± 2.1	29.3 ± 4.2	5.3 ± 2.1	4.9 ± 2.0	40.1 ± 4.5	8.0 ± 2.5	1.8 ± 1.2	100	59.9 ± 3.5	12.9 ± 2.4	16.6 ± 2.7	10.6 ± 2.2	100	753		
maj 2007	4.4 ± 1.9	6.7 ± 2.4	26.1 ± 4.1	3.0 ± 1.6	7.2 ± 2.4	43.7 ± 4.7	7.6 ± 2.5	1.4 ± 1.1	100	57.4 ± 3.5	14.2 ± 2.5	16.5 ± 2.7	11.9 ± 2.3	100	754		
nov 2007	4.7 ± 2.0	7.2 ± 2.4	24.9 ± 4.0	3.8 ± 1.8	4.7 ± 2.0	42.7 ± 4.6	10.3 ± 2.8	1.6 ± 1.2	100	59.0 ± 3.5	16.1 ± 2.6	13.3 ± 2.4	11.7 ± 2.3	100	754		
50 - 54 år																	
maj 2006	6.4 ± 2.2	7.0 ± 2.4	27.5 ± 4.1	2.6 ± 1.5	3.7 ± 1.7	42.6 ± 4.5	9.0 ± 2.6	1.1 ± 1.0	100	57.0 ± 3.4	17.3 ± 2.6	18.1 ± 2.7	7.6 ± 1.8	100	798		
nov 2006	8.3 ± 2.4	4.5 ± 1.8	24.5 ± 3.7	4.3 ± 1.8	4.5 ± 1.8	43.4 ± 4.3	8.1 ± 2.4	2.4 ± 1.3	100	62.5 ± 3.3	12.6 ± 2.3	16.0 ± 2.5	8.9 ± 2.0	100	811		
maj 2007	4.7 ± 1.9	3.8 ± 1.7	21.5 ± 3.7	3.2 ± 1.6	3.4 ± 1.6	53.4 ± 4.5	8.3 ± 2.5	1.7 ± 1.2	100	57.7 ± 3.4	13.1 ± 2.3	15.8 ± 2.5	13.4 ± 2.3	100	815		
nov 2007	4.3 ± 1.8	4.5 ± 1.9	20.0 ± 3.6	2.6 ± 1.4	3.8 ± 1.7	53.9 ± 4.5	9.6 ± 2.7	1.3 ± 1.0	100	57.3 ± 3.4	14.3 ± 2.4	16.1 ± 2.5	12.2 ± 2.2	100	818		
55 - 59 år																	
maj 2006	6.4 ± 2.3	8.2 ± 2.5	25.4 ± 4.0	3.8 ± 1.8	5.3 ± 2.1	42.6 ± 4.6	6.4 ± 2.3	2.0 ± 1.3	100	55.2 ± 3.4	16.9 ± 2.6	17.5 ± 2.6	10.4 ± 2.1	100	821		
nov 2006	8.0 ± 2.4	8.8 ± 2.5	25.4 ± 3.8	4.3 ± 1.8	5.9 ± 2.0	39.3 ± 4.2	4.9 ± 1.9	3.3 ± 1.6	100	61.6 ± 3.3	12.2 ± 2.2	16.4 ± 2.5	9.8 ± 2.0	100	829		
maj 2007	8.6 ± 2.5	5.2 ± 2.0	23.6 ± 3.8	4.2 ± 1.8	4.4 ± 1.8	45.7 ± 4.5	5.9 ± 2.1	2.5 ± 1.4	100	61.1 ± 3.4	11.6 ± 2.2	17.4 ± 2.7	10.0 ± 2.1	100	784		
nov 2007	7.2 ± 2.3	5.9 ± 2.1	22.4 ± 3.8	3.0 ± 1.5	5.3 ± 2.0	47.2 ± 4.5	7.2 ± 2.3	1.9 ± 1.2	100	61.4 ± 3.4	12.3 ± 2.3	15.4 ± 2.6	10.9 ± 2.2	100	771		
60 - 64 år																	
maj 2006	8.3 ± 2.5	10.0 ± 2.7	26.1 ± 4.0	4.2 ± 1.8	2.8 ± 1.5	42.8 ± 4.5	3.8 ± 1.7	2.1 ± 1.3	100	59.0 ± 3.4	15.6 ± 2.5	17.3 ± 2.6	8.1 ± 1.9	100	800		
nov 2006	8.3 ± 2.4	7.5 ± 2.3	28.0 ± 4.0	6.7 ± 2.2	3.6 ± 1.7	40.1 ± 4.3	4.4 ± 1.8	1.4 ± 1.0	100	62.7 ± 3.4	13.7 ± 2.4	14.8 ± 2.5	8.9 ± 2.0	100	791		
maj 2007	7.1 ± 2.2	6.9 ± 2.2	29.1 ± 4.0	3.2 ± 1.5	3.7 ± 1.7	46.1 ± 4.3	3.0 ± 1.5	1.0 ± 0.9	100	61.6 ± 3.3	13.8 ± 2.4	13.6 ± 2.3	11.0 ± 2.1	100	825		
nov 2007	7.3 ± 2.2	8.8 ± 2.4	26.9 ± 3.8	3.2 ± 1.5	3.4 ± 1.5	45.7 ± 4.2	3.4 ± 1.5	1.3 ± 1.0	100	62.2 ± 3.3	12.3 ± 2.2	14.7 ± 2.4	10.9 ± 2.1	100	856		
65 - 69 år																	
maj 2006	7.5 ± 2.8	8.1 ± 2.9	24.9 ± 4.6	6.1 ± 2.5	3.8 ± 2.0	45.1 ± 5.2	3.2 ± 1.9	1.5 ± 1.3	100	60.2 ± 4.0	14.8 ± 2.9	16.5 ± 3.0	8.5 ± 2.3	100	575		
nov 2006	9.0 ± 2.9	7.9 ± 2.8	28.9 ± 4.6	7.4 ± 2.7	1.9 ± 1.4	38.7 ± 5.0	3.8 ± 2.0	2.5 ± 1.6	100	64.1 ± 3.9	10.1 ± 2.5	17.5 ± 3.1	8.4 ± 2.3	100	573		
maj 2007	8.1 ± 2.7	9.7 ± 3.0	29.5 ± 4.6	6.0 ± 2.4	2.4 ± 1.5	40.5 ± 4.9	2.4 ± 1.5	1.6 ± 1.2	100	62.1 ± 3.8	12.0 ± 2.6	15.4 ± 2.9	10.5 ± 2.4	100	617		
nov 2007	6.8 ± 2.6	8.2 ± 2.8	28.0 ± 4.6	7.6 ± 2.7	2.7 ± 1.7	42.4 ± 5.1	2.2 ± 1.5	2.2 ± 1.5	100	61.1 ± 3.9	13.0 ± 2.7	16.1 ± 2.9	9.8 ± 2.4	100	602		
70 - 74 år																	
maj 2006	10.2 ± 3.9	6.4 ± 3.1	30.1 ± 5.9	5.9 ± 3.0	1.7 ± 1.7	40.3 ± 6.3	2.1 ± 1.8	3.4 ± 2.3	100	50.8 ± 4.5	16.8 ± 3.4	19.8 ± 3.6	12.7 ± 3.0	100	465		
nov 2006	12.0 ± 4.0	6.0 ± 2.9	26.4 ± 5.5	6.0 ± 2.9	2.4 ± 1.9	37.6 ± 6.0	5.2 ± 2.8	4.4 ± 2.5	100	56.1 ± 4.6	11.2 ± 2.9	19.3 ± 3.7	13.5 ± 3.2	100	446		
maj 2007	7.2 ± 3.1	6.0 ± 2.9	27.6 ± 5.4	5.3 ± 2.7	3.0 ± 2.1	46.4 ± 6.0	1.9 ± 1.6	2.6 ± 1.9	100	58.2 ± 4.5	14.1 ± 3.2	17.6 ± 3.5	10.1 ± 2.8	100	455		
nov 2007	8.4 ± 3.4	6.9 ± 3.1	24.5 ± 5.2	3.8 ± 2.3	2.3 ± 1.8	49.4 ± 6.1	1.2 ± 1.3	3.5 ± 2.2	100	56.9 ± 4.5	13.7 ± 3.2	19.4 ± 3.6	10.0 ± 2.8	100	459		
75 år och äldre																	
maj 2006	9.1 ± 2.5	6.3 ± 2.1	26.9 ± 3.9	4.9 ± 1.9	1.6 ± 1.1	47.8 ± 4.4	1.8 ± 1.2	1.6 ± 1.1	100	44.0 ± 2.9	11.9 ± 1.9	19.8 ± 2.3	24.3 ± 2.5	100	1 151		
nov 2006	9.4 ± 2.5	7.7 ± 2.2	28.1 ± 3.8	6.1 ± 2.0	1.3 ± 1.0	44.8 ± 4.2	1.5 ± 1.0	1.3 ± 1.0	100	49.1 ± 2.9	11.6 ± 1.9	16.2 ± 2.2	23.1 ± 2.5	100	1 111		
maj 2007	8.7 ± 2.3	5.7 ± 1.9	25.6 ± 3.6	5.7 ± 1.9	1.4 ± 1.0	50.0 ± 4.1	1.6 ± 1.0	1.4 ± 1.0	100	49.7 ± 2.9	13.1 ± 2.0	14.8 ± 2.1	22.5 ± 2.4	100	1 140		
nov 2007	9.3 ± 2.5	7.8 ± 2.3	22.5 ± 3.6	4.7 ± 1.8	0.8 ± 0.7	49.9 ± 4.3	2.5 ± 1.3	2.7 ± 1.4	100	47.4 ± 2.9	14.2 ± 2.1	16.4 ± 2.2	22.0 ± 2.4	100	1 115		
Hela väljarkåren																	
maj 2006	6.0 ± 0.7	8.9 ± 0.8	27.8 ± 1.2	4.0 ± 0.5	4.9 ± 0.6	40.4 ± 1.4	6.0 ± 0.7	2.1 ± 0.4	100	53.3 ± 1.0	18.4 ± 0.8	16.0 ± 0.7	12.3 ± 0.7	100	9 331		
nov 2006	7.4 ± 0.7	7.3 ± 0.7	27.2 ± 1.2	5.0 ± 0.6	5.9 ± 0.6	38.6 ± 1.3	5.7 ± 0.6	2.8 ± 0.4	100	60.6 ± 1.0	13.0 ± 0.7	13.9 ± 0.7	12.5 ± 0.7	100	9 294		
maj 2007	6.0 ± 0.6	6.5 ± 0.7	25.8 ± 1.2	3.9 ± 0.5	6.1 ± 0.6	44.0 ± 1.3	5.3 ± 0.6	2.4 ± 0.4	100	58.1 ± 1.0	14.1 ± 0.7	13.4 ± 0.7	14.5 ± 0.7	100	9 426		
nov 2007	5.6 ± 0.6	6.9 ± 0.7	25.3 ± 1.2	3.4 ± 0.5	5.7 ± 0.6	45.2 ± 1.3	5.7 ± 0.6	2.3 ± 0.4	100	57.0 ± 1.0	15.3 ± 0.7	13.1 ± 0.7	14.6 ± 0.7	100	9 383		

Tabell 5 Partisympatier efter kön och ålder vid intervjuårets slut

Redovisade skattningar är procenttal ± dubbla standardavvikelsen. Det intervall som bildas utgör ett 95-procentigt konfidensintervall, dvs ett intervall som med 95% sannolikhet innehåller det riktiga populationsvärdet om inga systematiska fel förekommer

Partisympatifördelningar är ej direkt jämförbara med valresultat bl.a. eftersom frågorna ej gäller "partival" utan "bästa parti"

	Med partisympati %										Hela nettourvalet %				S:a	Antal i urvalet
	c	fp	m	kd	mp	s	v	övr	S:a	sympati	Vetej	Ingen sympati	Vägrat	Ej anträffad		
Män 18 - 34 år																
maj 2006	3.8 ± 1.5	11.0 ± 2.4	33.3 ± 3.7	2.7 ± 1.3	5.2 ± 1.7	34.6 ± 3.7	5.8 ± 1.8	3.8 ± 1.5	100	54.8 ± 2.9	22.9 ± 2.4	10.7 ± 1.8	11.7 ± 1.8	100	1 167	
nov 2006	4.3 ± 1.5	7.2 ± 1.9	30.3 ± 3.3	3.1 ± 1.3	8.3 ± 2.0	34.9 ± 3.4	6.7 ± 1.8	5.3 ± 1.6	100	62.5 ± 2.8	14.8 ± 2.0	8.2 ± 1.6	14.5 ± 2.0	100	1 180	
maj 2007	3.8 ± 1.4	7.3 ± 1.9	27.1 ± 3.3	2.1 ± 1.1	7.4 ± 1.9	39.3 ± 3.6	6.3 ± 1.8	6.7 ± 1.8	100	58.0 ± 2.8	15.8 ± 2.0	8.2 ± 1.5	18.1 ± 2.2	100	1 230	
nov 2007	4.3 ± 1.5	6.5 ± 1.9	28.4 ± 3.4	1.6 ± 1.0	8.4 ± 2.1	39.6 ± 3.7	6.5 ± 1.9	4.9 ± 1.6	100	54.8 ± 2.8	19.0 ± 2.2	7.7 ± 1.5	18.5 ± 2.2	100	1 242	
Män 35 år och äldre																
maj 2006	6.0 ± 1.1	7.8 ± 1.2	31.8 ± 2.1	3.3 ± 0.8	2.9 ± 0.7	41.3 ± 2.2	4.5 ± 0.9	2.5 ± 0.7	100	56.9 ± 1.7	15.5 ± 1.2	15.9 ± 1.2	11.8 ± 1.1	100	3 438	
nov 2006	7.4 ± 1.1	6.4 ± 1.1	31.7 ± 2.0	4.2 ± 0.9	3.6 ± 0.8	39.1 ± 2.1	4.5 ± 0.9	3.1 ± 0.7	100	62.4 ± 1.6	11.5 ± 1.1	14.1 ± 1.2	12.0 ± 1.1	100	3 354	
maj 2007	6.1 ± 1.1	5.3 ± 1.0	30.3 ± 2.0	3.0 ± 0.8	4.5 ± 0.9	44.6 ± 2.2	4.3 ± 0.9	2.1 ± 0.6	100	59.5 ± 1.7	12.5 ± 1.1	14.4 ± 1.2	13.6 ± 1.2	100	3 366	
nov 2007	5.9 ± 1.0	6.1 ± 1.1	28.2 ± 2.0	2.8 ± 0.7	3.3 ± 0.8	46.2 ± 2.2	5.2 ± 1.0	2.4 ± 0.7	100	59.7 ± 1.7	12.8 ± 1.1	14.8 ± 1.2	12.8 ± 1.1	100	3 285	
Kvinnor 18 - 34 år																
maj 2006	4.6 ± 1.7	12.3 ± 2.7	21.4 ± 3.4	3.7 ± 1.6	11.6 ± 2.6	35.7 ± 3.9	9.5 ± 2.4	1.2 ± 0.9	100	49.4 ± 2.9	23.2 ± 2.4	12.3 ± 1.9	15.1 ± 2.1	100	1 153	
nov 2006	7.0 ± 1.9	9.7 ± 2.2	22.4 ± 3.1	4.5 ± 1.5	13.4 ± 2.5	32.0 ± 3.4	8.1 ± 2.0	2.9 ± 1.2	100	61.5 ± 2.8	15.2 ± 2.1	9.0 ± 1.6	14.4 ± 2.0	100	1 162	
maj 2007	5.3 ± 1.7	6.9 ± 1.9	19.1 ± 3.0	3.2 ± 1.3	13.5 ± 2.6	39.6 ± 3.7	9.9 ± 2.3	2.6 ± 1.2	100	56.3 ± 2.8	18.8 ± 2.2	8.8 ± 1.6	16.2 ± 2.1	100	1 184	
nov 2007	4.8 ± 1.7	6.9 ± 2.0	21.9 ± 3.3	2.7 ± 1.3	11.8 ± 2.5	40.8 ± 3.9	8.1 ± 2.1	2.9 ± 1.3	100	53.5 ± 2.9	20.8 ± 2.3	7.5 ± 1.5	18.1 ± 2.2	100	1 158	
Kvinnor 35 år och äldre																
maj 2006	7.2 ± 1.2	8.2 ± 1.3	23.5 ± 2.0	5.3 ± 1.0	4.9 ± 1.0	43.1 ± 2.3	6.6 ± 1.1	1.3 ± 0.5	100	50.7 ± 1.6	18.3 ± 1.3	18.9 ± 1.3	12.1 ± 1.1	100	3 573	
nov 2006	8.7 ± 1.2	7.4 ± 1.1	23.3 ± 1.8	6.8 ± 1.1	4.9 ± 0.9	41.6 ± 2.1	5.8 ± 1.0	1.6 ± 0.5	100	58.0 ± 1.6	13.2 ± 1.1	17.1 ± 1.2	11.7 ± 1.1	100	3 598	
maj 2007	7.0 ± 1.1	7.3 ± 1.1	23.2 ± 1.8	5.5 ± 1.0	4.9 ± 0.9	46.5 ± 2.1	4.5 ± 0.9	1.2 ± 0.5	100	57.4 ± 1.6	13.4 ± 1.1	15.7 ± 1.2	13.5 ± 1.1	100	3 646	
nov 2007	6.0 ± 1.0	7.6 ± 1.1	22.5 ± 1.8	4.7 ± 0.9	5.1 ± 1.0	47.5 ± 2.1	5.2 ± 1.0	1.3 ± 0.5	100	56.4 ± 1.6	14.7 ± 1.1	15.2 ± 1.2	13.7 ± 1.1	100	3 698	
Summa män																
maj 2006	5.5 ± 0.9	8.6 ± 1.1	32.2 ± 1.8	3.1 ± 0.7	3.4 ± 0.7	39.6 ± 1.9	4.8 ± 0.8	2.8 ± 0.6	100	56.3 ± 1.4	17.3 ± 1.1	14.6 ± 1.0	11.8 ± 0.9	100	4 605	
nov 2006	6.6 ± 0.9	6.6 ± 0.9	31.3 ± 1.7	3.9 ± 0.7	4.8 ± 0.8	38.0 ± 1.8	5.1 ± 0.8	3.7 ± 0.7	100	62.4 ± 1.4	12.3 ± 1.0	12.6 ± 1.0	12.7 ± 1.0	100	4 534	
maj 2007	5.5 ± 0.9	5.8 ± 0.9	29.5 ± 1.7	2.8 ± 0.6	5.2 ± 0.8	43.2 ± 1.9	4.8 ± 0.8	3.3 ± 0.7	100	59.1 ± 1.4	13.4 ± 1.0	12.8 ± 1.0	14.8 ± 1.0	100	4 596	
nov 2007	5.5 ± 0.9	6.2 ± 0.9	28.2 ± 1.7	2.5 ± 0.6	4.6 ± 0.8	44.5 ± 1.9	5.5 ± 0.9	3.0 ± 0.7	100	58.3 ± 1.4	14.5 ± 1.0	12.9 ± 1.0	14.4 ± 1.0	100	4 527	
Summa kvinnor																
maj 2006	6.6 ± 1.0	9.2 ± 1.2	23.0 ± 1.7	4.9 ± 0.9	6.5 ± 1.0	41.3 ± 2.0	7.3 ± 1.0	1.3 ± 0.5	100	50.4 ± 1.4	19.5 ± 1.1	17.3 ± 1.1	12.8 ± 1.0	100	4 726	
nov 2006	8.3 ± 1.0	8.0 ± 1.0	23.0 ± 1.6	6.2 ± 0.9	7.1 ± 1.0	39.2 ± 1.8	6.4 ± 0.9	1.9 ± 0.5	100	58.8 ± 1.4	13.7 ± 1.0	15.1 ± 1.0	12.4 ± 0.9	100	4 760	
maj 2007	6.6 ± 0.9	7.2 ± 1.0	22.2 ± 1.6	4.9 ± 0.8	7.0 ± 1.0	44.8 ± 1.9	5.8 ± 0.9	1.5 ± 0.5	100	57.1 ± 1.4	14.7 ± 1.0	14.0 ± 1.0	14.1 ± 1.0	100	4 830	
nov 2007	5.8 ± 0.9	7.5 ± 1.0	22.4 ± 1.6	4.3 ± 0.8	6.7 ± 0.9	46.0 ± 1.9	5.8 ± 0.9	1.7 ± 0.5	100	55.7 ± 1.4	16.1 ± 1.0	13.4 ± 1.0	14.8 ± 1.0	100	4 856	
Hela väljarkåren																
maj 2006	6.0 ± 0.7	8.9 ± 0.8	27.8 ± 1.2	4.0 ± 0.5	4.9 ± 0.6	40.4 ± 1.4	6.0 ± 0.7	2.1 ± 0.4	100	53.3 ± 1.0	18.4 ± 0.8	16.0 ± 0.7	12.3 ± 0.7	100	9 331	
nov 2006	7.4 ± 0.7	7.3 ± 0.7	27.2 ± 1.2	5.0 ± 0.6	5.9 ± 0.6	38.6 ± 1.3	5.7 ± 0.6	2.8 ± 0.4	100	60.6 ± 1.0	13.0 ± 0.7	13.9 ± 0.7	12.5 ± 0.7	100	9 294	
maj 2007	6.0 ± 0.6	6.5 ± 0.7	25.8 ± 1.2	3.9 ± 0.5	6.1 ± 0.6	44.0 ± 1.3	5.3 ± 0.6	2.4 ± 0.4	100	58.1 ± 1.0	14.1 ± 0.7	13.4 ± 0.7	14.5 ± 0.7	100	9 426	
nov 2007	5.6 ± 0.6	6.9 ± 0.7	25.3 ± 1.2	3.4 ± 0.5	5.7 ± 0.6	45.2 ± 1.3	5.7 ± 0.6	2.3 ± 0.4	100	57.0 ± 1.0	15.3 ± 0.7	13.1 ± 0.7	14.6 ± 0.7	100	9 383	

Tabell 6 Partisympatier efter civilstånd och ålder vid intervjuårets slut

Redovisade skattningar är procenttal ± dubbla standardavvikelsen. Det intervall som bildas utgör ett 95-procentigt konfidensintervall, dvs ett intervall som med 95% sannolikhet innehåller det riktiga populationsvärdet om inga systematiska fel förekommer

Partisympatifördelningar är ej direkt jämförbara med valresultat bl.a. eftersom frågorna ej gäller "partival" utan "bästa parti"

	Med partisympati %										Hela nettourvalet %					S:a	Antal i urvalet
	c	fp	m	kd	mp	s	v	övr	S:a	sympati	Med parti-	Ingen sympati	Vägrat	Ej anträffad			
Ogifta, förut gifta 18 - 34 år																	
maj 2006	4.3 ± 1.3	11.6 ± 2.0	28.6 ± 2.8	2.0 ± 0.9	8.7 ± 1.7	33.8 ± 2.9	8.1 ± 1.7	3.0 ± 1.0	100	50.5 ± 2.2	24.0 ± 1.9	11.5 ± 1.4	14.0 ± 1.5	100	2 009		
nov 2006	5.9 ± 1.3	8.6 ± 1.6	26.4 ± 2.5	2.9 ± 0.9	11.4 ± 1.8	32.6 ± 2.6	7.7 ± 1.5	4.5 ± 1.2	100	60.8 ± 2.1	15.6 ± 1.6	8.6 ± 1.2	15.0 ± 1.6	100	2 004		
maj 2007	4.7 ± 1.2	7.4 ± 1.5	23.2 ± 2.4	2.1 ± 0.8	10.4 ± 1.7	38.6 ± 2.8	8.4 ± 1.6	5.3 ± 1.3	100	56.0 ± 2.1	17.7 ± 1.6	8.3 ± 1.2	18.0 ± 1.6	100	2 122		
nov 2007	5.1 ± 1.3	7.0 ± 1.5	25.7 ± 2.6	1.8 ± 0.8	10.4 ± 1.8	38.6 ± 2.9	7.4 ± 1.6	4.1 ± 1.2	100	52.6 ± 2.2	20.6 ± 1.8	8.0 ± 1.2	18.8 ± 1.7	100	2 059		
Ogifta, förut gifta 35 år och äldre																	
maj 2006	6.3 ± 1.2	7.5 ± 1.3	23.3 ± 2.1	2.7 ± 0.8	4.5 ± 1.0	46.3 ± 2.5	7.3 ± 1.3	2.1 ± 0.7	100	48.0 ± 1.7	16.8 ± 1.3	18.1 ± 1.3	17.1 ± 1.3	100	3 290		
nov 2006	7.2 ± 1.2	6.6 ± 1.2	23.4 ± 2.0	3.7 ± 0.9	5.0 ± 1.0	44.7 ± 2.3	6.7 ± 1.2	2.7 ± 0.8	100	54.4 ± 1.7	13.3 ± 1.2	15.8 ± 1.3	16.6 ± 1.3	100	3 256		
maj 2007	6.1 ± 1.1	5.5 ± 1.1	23.6 ± 2.0	2.5 ± 0.7	6.8 ± 1.2	48.2 ± 2.3	5.6 ± 1.1	1.8 ± 0.6	100	53.0 ± 1.7	14.0 ± 1.2	15.1 ± 1.2	17.9 ± 1.3	100	3 325		
nov 2007	5.9 ± 1.1	5.3 ± 1.1	21.5 ± 1.9	2.8 ± 0.8	5.4 ± 1.1	50.0 ± 2.3	6.6 ± 1.2	2.4 ± 0.7	100	53.2 ± 1.7	14.4 ± 1.2	14.4 ± 1.2	18.0 ± 1.3	100	3 318		
Gifta 18 - 34 år																	
maj 2006	3.1 ± 2.5	11.4 ± 4.5	23.3 ± 6.0	9.3 ± 4.1	5.7 ± 3.3	42.0 ± 7.0	4.7 ± 3.0	0.5 ± 1.0	100	62.1 ± 5.4	17.0 ± 4.2	11.9 ± 3.6	9.0 ± 3.2	100	311		
nov 2006	4.3 ± 2.6	7.3 ± 3.3	26.5 ± 5.7	8.6 ± 3.6	7.7 ± 3.4	38.0 ± 6.2	5.6 ± 2.9	2.1 ± 1.9	100	69.2 ± 4.9	11.2 ± 3.4	8.3 ± 2.9	11.2 ± 3.4	100	338		
maj 2007	3.1 ± 2.5	5.2 ± 3.2	23.6 ± 6.0	5.8 ± 3.3	10.5 ± 4.3	45.0 ± 7.1	5.8 ± 3.3	1.1 ± 1.4	100	65.4 ± 5.5	13.7 ± 3.9	9.6 ± 3.4	11.3 ± 3.6	100	292		
nov 2007	1.8 ± 1.8	5.1 ± 2.9	23.4 ± 5.6	4.1 ± 2.6	8.3 ± 3.7	47.7 ± 6.6	6.4 ± 3.3	3.2 ± 2.3	100	63.9 ± 5.1	15.5 ± 3.9	5.3 ± 2.4	15.3 ± 3.8	100	341		
Gifta 35 år och äldre																	
maj 2006	6.8 ± 1.1	8.3 ± 1.2	31.1 ± 1.9	5.4 ± 0.9	3.3 ± 0.8	39.1 ± 2.1	4.2 ± 0.8	1.8 ± 0.6	100	58.8 ± 1.6	17.0 ± 1.2	16.9 ± 1.2	7.4 ± 0.8	100	3 721		
nov 2006	8.6 ± 1.1	7.2 ± 1.0	30.5 ± 1.8	6.8 ± 1.0	3.7 ± 0.8	37.2 ± 1.9	4.0 ± 0.8	2.1 ± 0.6	100	65.2 ± 1.5	11.6 ± 1.0	15.6 ± 1.2	7.7 ± 0.9	100	3 696		
maj 2007	6.9 ± 1.0	6.9 ± 1.0	29.1 ± 1.8	5.6 ± 0.9	3.0 ± 0.7	43.6 ± 2.0	3.5 ± 0.7	1.5 ± 0.5	100	63.3 ± 1.6	12.0 ± 1.1	15.1 ± 1.2	9.6 ± 1.0	100	3 687		
nov 2007	6.0 ± 1.0	8.1 ± 1.1	28.2 ± 1.9	4.5 ± 0.9	3.3 ± 0.7	44.5 ± 2.0	4.1 ± 0.8	1.4 ± 0.5	100	62.2 ± 1.6	13.2 ± 1.1	15.5 ± 1.2	9.1 ± 0.9	100	3 665		
Summa ogifta, förut gifta																	
maj 2006	5.6 ± 0.9	9.1 ± 1.1	25.4 ± 1.7	2.4 ± 0.6	6.1 ± 0.9	41.4 ± 1.9	7.6 ± 1.0	2.4 ± 0.6	100	49.0 ± 1.4	19.6 ± 1.1	15.6 ± 1.0	16.0 ± 1.0	100	5 299		
nov 2006	6.7 ± 0.9	7.4 ± 0.9	24.6 ± 1.5	3.4 ± 0.6	7.6 ± 1.0	39.8 ± 1.8	7.1 ± 0.9	3.5 ± 0.7	100	56.8 ± 1.3	14.2 ± 0.9	13.1 ± 0.9	16.0 ± 1.0	100	5 260		
maj 2007	5.6 ± 0.8	6.2 ± 0.9	23.4 ± 1.5	2.3 ± 0.6	8.2 ± 1.0	44.3 ± 1.8	6.7 ± 0.9	3.2 ± 0.6	100	54.1 ± 1.3	15.5 ± 1.0	12.5 ± 0.9	17.9 ± 1.0	100	5 447		
nov 2007	5.6 ± 0.8	6.0 ± 0.9	23.1 ± 1.6	2.4 ± 0.6	7.3 ± 1.0	45.7 ± 1.8	6.9 ± 0.9	3.1 ± 0.6	100	53.0 ± 1.3	16.8 ± 1.0	12.0 ± 0.9	18.3 ± 1.0	100	5 377		
Summa gifta																	
maj 2006	6.5 ± 1.0	8.6 ± 1.1	30.4 ± 1.9	5.7 ± 0.9	3.5 ± 0.7	39.4 ± 2.0	4.2 ± 0.8	1.7 ± 0.5	100	59.0 ± 1.5	17.0 ± 1.2	16.5 ± 1.1	7.5 ± 0.8	100	4 032		
nov 2006	8.2 ± 1.1	7.2 ± 1.0	30.1 ± 1.8	7.0 ± 1.0	4.0 ± 0.8	37.2 ± 1.8	4.2 ± 0.8	2.1 ± 0.5	100	65.5 ± 1.5	11.5 ± 1.0	15.0 ± 1.1	8.0 ± 0.8	100	4 034		
maj 2007	6.6 ± 1.0	6.8 ± 1.0	28.7 ± 1.8	5.6 ± 0.9	3.6 ± 0.7	43.7 ± 1.9	3.7 ± 0.7	1.4 ± 0.5	100	63.4 ± 1.5	12.1 ± 1.0	14.7 ± 1.1	9.7 ± 0.9	100	3 979		
nov 2007	5.6 ± 0.9	7.8 ± 1.1	27.7 ± 1.8	4.4 ± 0.8	3.8 ± 0.8	44.7 ± 2.0	4.3 ± 0.8	1.5 ± 0.5	100	62.4 ± 1.5	13.4 ± 1.1	14.7 ± 1.1	9.6 ± 0.9	100	4 006		
Hela väljarkåren																	
maj 2006	6.0 ± 0.7	8.9 ± 0.8	27.8 ± 1.2	4.0 ± 0.5	4.9 ± 0.6	40.4 ± 1.4	6.0 ± 0.7	2.1 ± 0.4	100	53.3 ± 1.0	18.4 ± 0.8	16.0 ± 0.7	12.3 ± 0.7	100	9 331		
nov 2006	7.4 ± 0.7	7.3 ± 0.7	27.2 ± 1.2	5.0 ± 0.6	5.9 ± 0.6	38.6 ± 1.3	5.7 ± 0.6	2.8 ± 0.4	100	60.6 ± 1.0	13.0 ± 0.7	13.9 ± 0.7	12.5 ± 0.7	100	9 294		
maj 2007	6.0 ± 0.6	6.5 ± 0.7	25.8 ± 1.2	3.9 ± 0.5	6.1 ± 0.6	44.0 ± 1.3	5.3 ± 0.6	2.4 ± 0.4	100	58.1 ± 1.0	14.1 ± 0.7	13.4 ± 0.7	14.5 ± 0.7	100	9 426		
nov 2007	5.6 ± 0.6	6.9 ± 0.7	25.3 ± 1.2	3.4 ± 0.5	5.7 ± 0.6	45.2 ± 1.3	5.7 ± 0.6	2.3 ± 0.4	100	57.0 ± 1.0	15.3 ± 0.7	13.1 ± 0.7	14.6 ± 0.7	100	9 383		

Tabell 7 Partisympatier efter antal barn (under 18 år) och intervjupersonens ålder vid intervjuårets slut

Redovisade skattningar är procenttal ± dubbla standardavvikelsen. Det intervall som bildas utgör ett 95-procentigt konfidensintervall, dvs ett intervall som med 95% sannolikhet innehåller det riktiga populationsvärdet om inga systematiska fel förekommer

Partisympatifördelningar är ej direkt jämförbara med valresultat bl.a. eftersom frågorna ej gäller "partival" utan "bästa parti"

	Med partisympati %										Hela nettourvalet %					S:a	Antal i urvalet
	c	fp	m	s	v	övr	S:a	Med parti-sympati	Ingen sympati	Vägrat	Ej anträffad						
Utan barn, 18 - 34 år																	
maj 2006	4,4 ± 1,3	11,6 ± 2,1	29,0 ± 3,0	32,4 ± 3,0	7,6 ± 1,7	3,2 ± 1,1	100	51,2 ± 2,3	23,8 ± 2,0	10,4 ± 1,4	14,5 ± 1,6	100	1 774				
nov 2006	6,2 ± 1,5	8,8 ± 1,7	26,6 ± 2,7	30,4 ± 2,8	7,6 ± 1,6	4,6 ± 1,3	100	59,9 ± 2,3	15,9 ± 1,7	8,6 ± 1,3	15,7 ± 1,7	100	1 781				
maj 2007	4,6 ± 1,3	7,5 ± 1,6	24,2 ± 2,6	36,4 ± 2,9	8,6 ± 1,7	5,1 ± 1,3	100	56,4 ± 2,2	17,2 ± 1,7	7,8 ± 1,2	18,6 ± 1,8	100	1 901				
nov 2007	5,1 ± 1,4	7,0 ± 1,6	26,8 ± 2,8	36,5 ± 3,0	7,6 ± 1,7	4,1 ± 1,2	100	53,0 ± 2,3	19,7 ± 1,8	7,4 ± 1,2	19,9 ± 1,8	100	1 854				
Utan barn 35 år och äldre																	
maj 2006	7,1 ± 1,0	8,0 ± 1,0	26,9 ± 1,7	43,7 ± 1,9	4,7 ± 0,8	1,8 ± 0,5	100	52,1 ± 1,4	15,8 ± 1,0	18,0 ± 1,1	14,2 ± 1,0	100	5 068				
nov 2006	8,3 ± 1,0	7,0 ± 0,9	26,7 ± 1,6	41,7 ± 1,8	4,6 ± 0,8	2,4 ± 0,6	100	57,2 ± 1,4	12,3 ± 0,9	16,4 ± 1,0	14,2 ± 1,0	100	4 984				
maj 2007	7,0 ± 0,9	6,1 ± 0,9	26,0 ± 1,6	46,6 ± 1,8	4,0 ± 0,7	1,7 ± 0,5	100	56,5 ± 1,4	12,9 ± 0,9	15,5 ± 1,0	15,1 ± 1,0	100	5 067				
nov 2007	6,9 ± 0,9	6,8 ± 0,9	23,5 ± 1,6	48,5 ± 1,9	4,6 ± 0,8	2,2 ± 0,5	100	55,6 ± 1,4	13,5 ± 1,0	15,8 ± 1,0	15,2 ± 1,0	100	4 999				
Med 1-2 barn																	
maj 2006	5,3 ± 1,3	9,1 ± 1,6	30,0 ± 2,6	38,6 ± 2,8	7,6 ± 1,5	1,9 ± 0,8	100	57,9 ± 2,1	19,4 ± 1,7	16,3 ± 1,6	6,5 ± 1,1	100	2 054				
nov 2006	6,6 ± 1,3	6,8 ± 1,3	29,3 ± 2,4	38,4 ± 2,5	6,6 ± 1,3	2,7 ± 0,8	100	68,8 ± 2,0	12,0 ± 1,4	12,9 ± 1,4	6,2 ± 1,0	100	2 086				
maj 2007	4,8 ± 1,2	6,8 ± 1,4	26,5 ± 2,4	45,0 ± 2,7	5,7 ± 1,3	1,8 ± 0,7	100	62,4 ± 2,1	14,4 ± 1,5	13,3 ± 1,5	9,9 ± 1,3	100	2 092				
nov 2007	3,2 ± 1,0	6,7 ± 1,3	27,8 ± 2,4	44,5 ± 2,7	7,1 ± 1,4	1,7 ± 0,7	100	62,5 ± 2,1	16,1 ± 1,6	11,8 ± 1,4	9,6 ± 1,3	100	2 138				
Med 3 eller flera barn																	
maj 2006	3,8 ± 2,4	7,2 ± 3,3	22,0 ± 5,3	44,1 ± 6,3	6,4 ± 3,1	2,5 ± 2,0	100	54,3 ± 4,7	23,2 ± 4,0	13,3 ± 3,2	9,2 ± 2,7	100	435				
nov 2006	7,5 ± 3,1	7,1 ± 3,0	23,9 ± 5,0	38,6 ± 5,7	6,1 ± 2,8	1,1 ± 1,2	100	63,2 ± 4,5	14,2 ± 3,3	11,5 ± 3,0	11,1 ± 2,9	100	443				
maj 2007	7,8 ± 3,4	4,7 ± 2,7	27,2 ± 5,7	41,4 ± 6,3	3,5 ± 2,4	1,3 ± 1,5	100	63,4 ± 4,9	12,0 ± 3,3	13,9 ± 3,6	10,7 ± 3,2	100	366				
nov 2007	6,5 ± 3,1	6,9 ± 3,2	25,5 ± 5,4	47,4 ± 6,2	2,8 ± 2,1	0,8 ± 1,1	100	63,0 ± 4,8	14,0 ± 3,4	13,8 ± 3,4	9,2 ± 2,9	100	392				
Summa utan barn																	
maj 2006	6,4 ± 0,8	8,9 ± 0,9	27,4 ± 1,5	40,8 ± 1,6	5,4 ± 0,7	2,1 ± 0,5	100	51,9 ± 1,2	17,9 ± 0,9	16,0 ± 0,9	14,3 ± 0,8	100	6 842				
nov 2006	7,7 ± 0,8	7,5 ± 0,8	26,7 ± 1,4	38,6 ± 1,5	5,4 ± 0,7	3,0 ± 0,5	100	57,9 ± 1,2	13,2 ± 0,8	14,3 ± 0,8	14,6 ± 0,8	100	6 765				
maj 2007	6,4 ± 0,8	6,5 ± 0,8	25,5 ± 1,4	43,8 ± 1,6	5,3 ± 0,7	2,6 ± 0,5	100	56,5 ± 1,2	14,1 ± 0,8	13,4 ± 0,8	16,1 ± 0,9	100	6 968				
nov 2007	6,4 ± 0,8	6,9 ± 0,8	24,4 ± 1,4	45,4 ± 1,6	5,4 ± 0,7	2,7 ± 0,5	100	54,9 ± 1,2	15,2 ± 0,9	13,5 ± 0,8	16,4 ± 0,9	100	6 853				
Summa med barn																	
maj 2006	5,1 ± 1,1	8,8 ± 1,5	28,7 ± 2,4	39,5 ± 2,5	7,4 ± 1,4	2,0 ± 0,7	100	57,3 ± 1,9	20,1 ± 1,6	15,8 ± 1,4	7,0 ± 1,0	100	2 489				
nov 2006	6,8 ± 1,2	6,9 ± 1,2	28,4 ± 2,1	38,5 ± 2,3	6,5 ± 1,2	2,5 ± 0,7	100	67,9 ± 1,8	12,4 ± 1,3	12,7 ± 1,3	7,0 ± 1,0	100	2 529				
maj 2007	5,2 ± 1,1	6,5 ± 1,2	26,6 ± 2,2	44,5 ± 2,5	5,4 ± 1,1	1,8 ± 0,7	100	62,6 ± 1,9	14,0 ± 1,4	13,4 ± 1,4	10,0 ± 1,2	100	2 458				
nov 2007	3,7 ± 0,9	6,8 ± 1,2	27,4 ± 2,2	44,9 ± 2,5	6,4 ± 1,2	1,5 ± 0,6	100	62,6 ± 1,9	15,8 ± 1,4	12,1 ± 1,3	9,6 ± 1,2	100	2 530				
Hela väljarkåren																	
maj 2006	6,0 ± 0,7	8,9 ± 0,8	27,8 ± 1,2	40,4 ± 1,4	6,0 ± 0,7	2,1 ± 0,4	100	53,3 ± 1,0	18,4 ± 0,8	16,0 ± 0,7	12,3 ± 0,7	100	9 331				
nov 2006	7,4 ± 0,7	7,3 ± 0,7	27,2 ± 1,2	38,6 ± 1,3	5,7 ± 0,6	2,8 ± 0,4	100	60,6 ± 1,0	13,0 ± 0,7	13,9 ± 0,7	12,5 ± 0,7	100	9 294				
maj 2007	6,0 ± 0,6	6,5 ± 0,7	25,8 ± 1,2	44,0 ± 1,3	5,3 ± 0,6	2,4 ± 0,4	100	58,1 ± 1,0	14,1 ± 0,7	13,4 ± 0,7	14,5 ± 0,7	100	9 426				
nov 2007	5,6 ± 0,6	6,9 ± 0,7	25,3 ± 1,2	45,2 ± 1,3	5,7 ± 0,6	2,3 ± 0,4	100	57,0 ± 1,0	15,3 ± 0,7	13,1 ± 0,7	14,6 ± 0,7	100	9 383				

Tabell 8

Partisympatier efter sammanräknad förvärvsinkomst för intervjupersonen¹. Olika inkomstår

Redovisade skattningar är procenttal ± dubbla standardavvikelsen. Det intervall som bildas utgör ett 95-procentigt konfidensintervall, dvs ett intervall som med 95% sannolikhet innehåller det riktiga populationsvärdet om inga systematiska fel förekommer

Partisympatifördelningar är ej direkt jämförbara med valresultat bl.a. eftersom frågorna ej gäller "partival" utan "bästa parti"

Inkomstår: 2004 för PSU år 2006 samt 2005 för PSU år 2007

¹⁾ Med inkomst avses här summan av den sammanräknade förvärvsinkomsten, dvs. inkomst av tjänst och inkomst av näringsverksamhet.

Inkomst av kapital ingår inte. Inkomstklasserna är baserade på percentiler och redovisas i följande grupper: 0-20, 21-40, 41-60, 61-80, 81-100. De är beräknade utifrån hela Sveriges befolkning över 18 år.

²⁾ I redovisningsgruppen 0 kr ingår icke deklareringspliktiga och andra som vid taxering icke registrerats med sammanräknad inkomst. En stor grupp är studerande och en annan är pensionärer med låg pension

	Med partisympati %										Hela nettourvalet %					S:a	Antal i urvalet
	c	fp	m	md	mp	s	v	övr	S:a	partisympati	Ingen sympati	Vägrat	Ej anträffad				
0 kr sammanräknad inkomst²																	
nov 2006	9.7 ± 4.0	4.4 ± 2.8	23.2 ± 5.8	3.9 ± 2.6	15.5 ± 4.9	30.4 ± 6.3	7.7 ± 3.6	5.3 ± 3.1	100	52.8 ± 4.9	13.5 ± 3.4	6.6 ± 2.5	27.0 ± 4.4	100	392		
maj 2007	4.4 ± 2.8	5.9 ± 3.2	27.0 ± 6.1	1.0 ± 1.4	12.3 ± 4.5	32.4 ± 6.4	13.2 ± 4.7	3.9 ± 2.7	100	48.1 ± 4.8	15.8 ± 3.5	8.5 ± 2.7	27.6 ± 4.3	100	424		
nov 2007	3.7 ± 2.7	5.2 ± 3.1	22.9 ± 6.0	0.5 ± 1.0	9.9 ± 4.2	44.3 ± 7.0	8.3 ± 3.9	5.2 ± 3.1	100	45.2 ± 4.7	18.8 ± 3.7	6.6 ± 2.4	29.4 ± 4.3	100	425		
0 - 20 %																	
nov 2006	9.8 ± 1.9	8.3 ± 1.8	24.0 ± 2.7	4.1 ± 1.3	10.1 ± 1.9	32.2 ± 3.0	7.3 ± 1.7	4.3 ± 1.3	100	53.7 ± 2.3	14.1 ± 1.6	12.9 ± 1.6	19.2 ± 1.8	100	1777		
maj 2007	9.0 ± 1.9	7.1 ± 1.7	21.9 ± 2.7	3.9 ± 1.3	9.9 ± 1.9	38.2 ± 3.2	6.9 ± 1.7	3.1 ± 1.1	100	50.4 ± 2.3	16.1 ± 1.7	11.8 ± 1.5	21.8 ± 1.9	100	1805		
nov 2007	9.4 ± 2.0	7.3 ± 1.7	23.2 ± 2.8	3.6 ± 1.3	9.8 ± 2.0	37.5 ± 3.2	7.2 ± 1.7	2.0 ± 0.9	100	47.2 ± 2.3	16.7 ± 1.7	12.5 ± 1.5	23.6 ± 2.0	100	1820		
21 - 40 %																	
nov 2006	7.8 ± 1.7	7.6 ± 1.7	20.0 ± 2.6	6.8 ± 1.6	4.5 ± 1.4	45.8 ± 3.2	5.1 ± 1.4	2.4 ± 1.0	100	52.5 ± 2.4	13.8 ± 1.6	17.3 ± 1.8	16.5 ± 1.8	100	1733		
maj 2007	6.9 ± 1.6	5.9 ± 1.5	17.1 ± 2.4	4.0 ± 1.3	5.5 ± 1.5	53.5 ± 3.2	4.4 ± 1.3	2.8 ± 1.1	100	52.8 ± 2.3	15.2 ± 1.7	14.7 ± 1.7	17.4 ± 1.8	100	1774		
nov 2007	6.2 ± 1.6	5.5 ± 1.5	18.5 ± 2.5	3.8 ± 1.2	4.1 ± 1.3	53.4 ± 3.2	5.7 ± 1.5	2.9 ± 1.1	100	53.2 ± 2.3	16.5 ± 1.7	14.0 ± 1.6	16.4 ± 1.7	100	1756		
41 - 60 %																	
nov 2006	7.3 ± 1.5	5.7 ± 1.4	20.6 ± 2.4	5.6 ± 1.4	5.1 ± 1.3	46.6 ± 3.0	6.3 ± 1.5	2.8 ± 1.0	100	61.1 ± 2.3	15.0 ± 1.7	13.6 ± 1.6	10.3 ± 1.4	100	1784		
maj 2007	4.7 ± 1.3	5.2 ± 1.3	21.1 ± 2.4	5.3 ± 1.3	4.7 ± 1.3	52.2 ± 2.9	4.5 ± 1.2	2.3 ± 0.9	100	60.0 ± 2.2	14.5 ± 1.6	14.0 ± 1.6	11.5 ± 1.5	100	1846		
nov 2007	4.0 ± 1.2	6.0 ± 1.4	18.6 ± 2.3	3.6 ± 1.1	5.3 ± 1.3	53.7 ± 3.0	5.7 ± 1.4	3.1 ± 1.0	100	58.6 ± 2.2	16.4 ± 1.7	13.8 ± 1.6	11.3 ± 1.4	100	1853		
61 - 80 %																	
nov 2006	7.0 ± 1.4	6.4 ± 1.4	25.3 ± 2.4	4.7 ± 1.2	4.9 ± 1.2	42.6 ± 2.8	6.4 ± 1.4	2.6 ± 0.9	100	66.7 ± 2.2	12.6 ± 1.5	13.4 ± 1.6	7.3 ± 1.2	100	1823		
maj 2007	6.0 ± 1.4	6.8 ± 1.5	24.2 ± 2.5	3.5 ± 1.1	6.0 ± 1.4	45.8 ± 2.9	5.5 ± 1.3	2.2 ± 0.9	100	61.9 ± 2.2	14.1 ± 1.6	14.2 ± 1.6	9.9 ± 1.4	100	1807		
nov 2007	5.2 ± 1.3	5.8 ± 1.4	23.9 ± 2.5	3.7 ± 1.1	5.4 ± 1.3	48.0 ± 2.9	6.0 ± 1.4	2.0 ± 0.8	100	62.6 ± 2.3	14.6 ± 1.7	13.2 ± 1.6	9.6 ± 1.4	100	1767		
81 - 100 %																	
nov 2006	5.4 ± 1.3	9.1 ± 1.6	43.2 ± 2.7	4.5 ± 1.2	3.9 ± 1.1	28.7 ± 2.5	3.5 ± 1.0	1.7 ± 0.7	100	70.3 ± 2.1	9.5 ± 1.4	13.8 ± 1.6	6.3 ± 1.1	100	1785		
maj 2007	4.6 ± 1.2	7.5 ± 1.5	41.2 ± 2.8	3.3 ± 1.0	4.1 ± 1.1	33.7 ± 2.7	4.0 ± 1.1	1.6 ± 0.7	100	67.7 ± 2.2	10.0 ± 1.4	13.6 ± 1.6	8.8 ± 1.3	100	1770		
nov 2007	4.5 ± 1.2	9.7 ± 1.7	40.1 ± 2.8	2.8 ± 1.0	3.7 ± 1.1	34.1 ± 2.7	3.9 ± 1.1	1.3 ± 0.7	100	66.4 ± 2.2	11.6 ± 1.5	13.8 ± 1.6	8.3 ± 1.3	100	1762		
Hela väljarkåren																	
nov 2006	7.4 ± 0.7	7.3 ± 0.7	27.2 ± 1.2	5.0 ± 0.6	5.9 ± 0.6	38.6 ± 1.3	5.7 ± 0.6	2.8 ± 0.4	100	60.6 ± 1.0	13.0 ± 0.7	13.9 ± 0.7	12.5 ± 0.7	100	9294		
maj 2007	6.0 ± 0.6	6.5 ± 0.7	25.8 ± 1.2	3.9 ± 0.5	6.1 ± 0.6	44.0 ± 1.3	5.3 ± 0.6	2.4 ± 0.4	100	58.1 ± 1.0	14.1 ± 0.7	13.4 ± 0.7	14.5 ± 0.7	100	9426		
nov 2007	5.6 ± 0.6	6.9 ± 0.7	25.3 ± 1.2	3.4 ± 0.5	5.7 ± 0.6	45.2 ± 1.3	5.7 ± 0.6	2.3 ± 0.4	100	57.0 ± 1.0	15.3 ± 0.7	13.1 ± 0.7	14.6 ± 0.7	100	9383		

Tabell 9 Partisymptier i 10 regioner

Redovisade skattningar är procenttal ± dubbla standardavvikelsen. Det intervall som bildas utgör ett 95-procentigt konfidensintervall, dvs ett intervall som med 95% sannolikhet innehåller det riktiga populationsvärdet om inga systematiska fel förekommer

Partisymptifördelningar är ej direkt jämförbara med valresultat bl.a. eftersom frågorna ej gäller "partival" utan "bästa parti"

		Med partisympti %										Hela nettourvalet %				
		fp	m	md	mp	s	v	övr	S:a	Med parti-sympati	Ingen sympati	Vägrat	Ej anträffad	S:a	Antal i urvalet	
Stormalmö (Malmö, Lund, Trelleborg, Staffanstorps, Burlöv, Vellinge, Kävlinge, Lomma, Skurup, Höör, Eslöv och Svedala)																
maj 2006	4.0 ± 2.1	12.7 ± 3.6	34.9 ± 5.2	1.5 ± 1.3	6.2 ± 2.6	31.2 ± 5.0	4.9 ± 2.4	4.6 ± 2.3	100	53.1 ± 4.0	17.9 ± 3.0	13.9 ± 2.8	15.1 ± 2.8	100	610	
nov 2006	5.8 ± 2.4	7.7 ± 2.7	32.3 ± 4.8	4.4 ± 2.1	6.0 ± 2.4	31.0 ± 4.7	5.5 ± 2.3	7.4 ± 2.7	100	60.0 ± 3.9	10.9 ± 2.5	13.7 ± 2.7	15.5 ± 2.9	100	608	
maj 2007	5.5 ± 2.4	6.4 ± 2.5	29.6 ± 4.7	1.4 ± 1.2	6.9 ± 2.6	39.9 ± 5.1	3.9 ± 2.0	6.4 ± 2.5	100	58.0 ± 3.9	11.6 ± 2.5	12.7 ± 2.6	17.7 ± 3.0	100	622	
nov 2007	2.5 ± 1.6	8.8 ± 2.9	29.1 ± 4.7	2.8 ± 1.7	7.6 ± 2.8	41.5 ± 5.1	4.0 ± 2.0	3.7 ± 2.0	100	58.5 ± 3.9	12.6 ± 2.6	12.2 ± 2.6	16.7 ± 3.0	100	605	
Övriga södra Götaland (län: 10, 12 utom Stormalmö)																
maj 2006	6.2 ± 2.4	9.0 ± 2.8	32.3 ± 4.6	1.8 ± 1.3	3.1 ± 1.7	41.5 ± 4.9	3.1 ± 1.7	3.1 ± 1.7	100	51.2 ± 3.6	20.7 ± 2.9	16.5 ± 2.6	11.6 ± 2.3	100	762	
nov 2006	7.2 ± 2.4	9.0 ± 2.7	31.6 ± 4.3	2.9 ± 1.6	4.3 ± 1.9	38.1 ± 4.5	2.9 ± 1.6	4.0 ± 1.8	100	59.3 ± 3.5	14.2 ± 2.5	13.8 ± 2.5	12.6 ± 2.4	100	752	
maj 2007	5.6 ± 2.2	8.4 ± 2.6	26.2 ± 4.2	3.5 ± 1.7	4.4 ± 2.0	45.3 ± 4.7	3.5 ± 1.7	3.0 ± 1.6	100	57.2 ± 3.6	15.9 ± 2.6	12.2 ± 2.3	14.7 ± 2.5	100	748	
nov 2007	5.1 ± 2.2	7.9 ± 2.7	29.6 ± 4.5	2.3 ± 1.5	3.5 ± 1.8	44.3 ± 4.9	3.3 ± 1.8	4.1 ± 1.9	100	53.5 ± 3.6	15.0 ± 2.6	13.8 ± 2.5	17.7 ± 2.8	100	739	
Småland med öarna (län: 06, 07, 08, 09)																
maj 2006	9.8 ± 2.7	6.2 ± 2.2	23.7 ± 3.9	8.3 ± 2.5	3.2 ± 1.6	42.3 ± 4.5	4.7 ± 1.9	1.7 ± 1.2	100	54.0 ± 3.3	20.9 ± 2.7	16.1 ± 2.4	9.0 ± 1.9	100	866	
nov 2006	11.6 ± 2.8	4.3 ± 1.8	22.2 ± 3.6	10.0 ± 2.6	4.3 ± 1.8	41.2 ± 4.3	4.5 ± 1.8	2.0 ± 1.2	100	60.1 ± 3.3	15.9 ± 2.5	13.0 ± 2.3	11.0 ± 2.1	100	848	
maj 2007	8.7 ± 2.4	5.4 ± 1.9	19.9 ± 3.4	9.1 ± 2.5	4.1 ± 1.7	46.4 ± 4.3	3.5 ± 1.6	3.1 ± 1.5	100	61.8 ± 3.3	15.8 ± 2.5	10.8 ± 2.1	11.6 ± 2.2	100	840	
nov 2007	7.8 ± 2.4	5.1 ± 2.0	21.1 ± 3.6	7.6 ± 2.4	4.7 ± 1.9	46.9 ± 4.4	4.3 ± 1.8	2.5 ± 1.4	100	58.7 ± 3.4	18.5 ± 2.6	11.3 ± 2.2	11.5 ± 2.2	100	832	
Göteborgs kommun																
maj 2006	1.1 ± 1.2	12.5 ± 3.9	31.0 ± 5.4	3.2 ± 2.1	8.2 ± 3.2	31.7 ± 5.4	9.6 ± 3.5	2.9 ± 1.9	100	55.6 ± 4.3	13.9 ± 3.0	15.6 ± 3.2	14.9 ± 3.1	100	505	
nov 2006	2.4 ± 1.7	10.5 ± 3.5	26.8 ± 5.1	4.4 ± 2.3	11.2 ± 3.6	33.6 ± 5.4	7.5 ± 3.0	3.7 ± 2.2	100	59.2 ± 4.3	10.2 ± 2.7	12.3 ± 2.9	18.3 ± 3.4	100	498	
maj 2007	1.8 ± 1.6	7.9 ± 3.2	28.1 ± 5.3	4.0 ± 2.3	11.5 ± 3.8	35.6 ± 5.6	9.0 ± 3.4	2.2 ± 1.7	100	55.4 ± 4.4	11.4 ± 2.8	11.4 ± 2.8	21.9 ± 3.6	100	502	
nov 2007	4.1 ± 2.4	7.4 ± 3.1	23.8 ± 5.1	2.6 ± 1.9	12.3 ± 3.9	40.2 ± 5.9	7.4 ± 3.1	2.2 ± 1.8	100	53.7 ± 4.4	14.2 ± 3.1	16.6 ± 3.3	15.6 ± 3.2	100	501	
Övriga Västsverige (län: 13, 14, utom Göteborg)																
maj 2006	8.0 ± 2.0	9.0 ± 2.1	26.7 ± 3.3	5.2 ± 1.6	3.7 ± 1.4	39.8 ± 3.6	5.4 ± 1.7	2.3 ± 1.1	100	51.6 ± 2.6	19.1 ± 2.1	16.9 ± 2.0	12.5 ± 1.8	100	1374	
nov 2006	8.9 ± 2.0	7.0 ± 1.7	28.0 ± 3.1	5.4 ± 1.5	5.3 ± 1.5	37.4 ± 3.3	5.1 ± 1.5	3.1 ± 1.2	100	60.0 ± 2.6	13.1 ± 1.8	16.4 ± 2.0	10.5 ± 1.6	100	1366	
maj 2007	8.4 ± 1.9	7.3 ± 1.8	29.4 ± 3.1	3.2 ± 1.2	4.8 ± 1.5	39.2 ± 3.3	5.7 ± 1.6	2.1 ± 1.0	100	58.3 ± 2.6	14.6 ± 1.8	14.2 ± 1.8	12.9 ± 1.8	100	1406	
nov 2007	6.4 ± 1.7	7.5 ± 1.8	27.1 ± 3.1	3.2 ± 1.2	4.1 ± 1.4	45.1 ± 3.4	4.3 ± 1.4	2.3 ± 1.0	100	58.3 ± 2.6	16.0 ± 1.9	12.0 ± 1.7	13.7 ± 1.8	100	1395	
Stockholms kommun																
maj 2006	1.7 ± 1.2	11.4 ± 3.0	34.6 ± 4.5	2.8 ± 1.6	7.8 ± 2.6	31.3 ± 4.4	8.5 ± 2.7	1.9 ± 1.3	100	56.1 ± 3.6	13.0 ± 2.4	13.3 ± 2.4	17.6 ± 2.7	100	752	
nov 2006	3.9 ± 1.8	11.5 ± 2.9	34.1 ± 4.3	3.9 ± 1.8	10.7 ± 2.8	27.0 ± 4.1	6.7 ± 2.3	2.2 ± 1.3	100	59.7 ± 3.5	10.1 ± 2.1	13.4 ± 2.4	16.8 ± 2.6	100	770	
maj 2007	3.9 ± 1.8	9.9 ± 2.7	33.9 ± 4.3	2.6 ± 1.4	9.4 ± 2.7	32.2 ± 4.2	6.2 ± 2.2	1.9 ± 1.3	100	59.3 ± 3.4	9.8 ± 2.1	13.2 ± 2.4	17.7 ± 2.7	100	786	
nov 2007	3.3 ± 1.7	9.3 ± 2.7	33.8 ± 4.4	2.0 ± 1.3	7.3 ± 2.4	36.0 ± 4.4	6.2 ± 2.2	2.2 ± 1.4	100	56.9 ± 3.4	12.8 ± 2.3	12.2 ± 2.3	18.1 ± 2.7	100	796	

Tabell 9 Partisympatier i 10 regioner
(forts)

		Hela nettourvalet %											S:a Antal i urvalet			
		Med partisympati %														
c		fp	m	kd	mp	s	v	övr	S:a	Med parti-sympati	Ingen sympati	Vägrat	Ej an-träffad	S:a	Antal i urvalet	
Övriga Stockholms län																
maj 2006	2,4 ± 1,3	8,8 ± 2,3	42,2 ± 4,0	4,5 ± 1,7	4,3 ± 1,7	32,7 ± 3,8	4,5 ± 1,7	0,7 ± 0,7	100	54,5 ± 3,0	16,0 ± 2,2	17,7 ± 2,3	11,8 ± 1,9	100	1 067	
nov 2006	4,7 ± 1,6	8,1 ± 2,1	39,5 ± 3,8	4,6 ± 1,6	5,5 ± 1,8	31,0 ± 3,6	5,2 ± 1,7	1,4 ± 0,9	100	62,5 ± 2,9	11,8 ± 2,0	13,5 ± 2,1	12,2 ± 2,0	100	1 046	
maj 2007	2,3 ± 1,2	6,5 ± 1,9	36,9 ± 3,7	4,0 ± 1,5	6,8 ± 1,9	36,3 ± 3,7	5,4 ± 1,7	1,7 ± 1,0	100	58,8 ± 2,9	12,0 ± 1,9	14,6 ± 2,1	14,6 ± 2,1	100	1 100	
nov 2007	3,0 ± 1,3	8,2 ± 2,1	35,4 ± 3,7	3,8 ± 1,5	6,9 ± 2,0	36,0 ± 3,7	5,0 ± 1,7	1,7 ± 1,0	100	57,4 ± 2,9	13,4 ± 2,0	14,8 ± 2,1	14,4 ± 2,1	100	1 109	
Östra Mellansverige (län: 03, 04, 05, 18, 19)																
maj 2006	6,3 ± 1,6	9,3 ± 1,9	23,2 ± 2,8	3,8 ± 1,3	6,5 ± 1,6	44,0 ± 3,3	5,5 ± 1,5	1,4 ± 0,8	100	55,1 ± 2,5	18,5 ± 1,9	15,1 ± 1,8	11,4 ± 1,6	100	1 584	
nov 2006	7,3 ± 1,6	7,6 ± 1,6	23,5 ± 2,6	5,9 ± 1,5	6,2 ± 1,5	41,0 ± 3,1	6,1 ± 1,5	2,5 ± 1,0	100	63,2 ± 2,4	12,4 ± 1,6	12,9 ± 1,7	11,6 ± 1,6	100	1 585	
maj 2007	6,0 ± 1,5	4,6 ± 1,4	23,2 ± 2,7	4,3 ± 1,3	5,9 ± 1,5	49,0 ± 3,2	5,1 ± 1,4	1,9 ± 0,9	100	57,5 ± 2,4	14,7 ± 1,7	13,8 ± 1,7	14,1 ± 1,7	100	1 590	
nov 2007	5,8 ± 1,5	6,1 ± 1,6	22,4 ± 2,7	3,4 ± 1,2	5,5 ± 1,5	48,4 ± 3,2	6,2 ± 1,6	2,3 ± 1,0	100	57,7 ± 2,4	14,7 ± 1,7	13,3 ± 1,7	14,3 ± 1,7	100	1 591	
Norra Mellansverige (län: 17, 20, 21)																
maj 2006	9,0 ± 2,6	6,1 ± 2,2	20,5 ± 3,7	2,8 ± 1,5	3,7 ± 1,7	48,3 ± 4,6	7,2 ± 2,4	2,4 ± 1,4	100	52,6 ± 3,3	20,3 ± 2,7	16,1 ± 2,4	10,9 ± 2,1	100	870	
nov 2006	9,5 ± 2,5	5,5 ± 2,0	19,2 ± 3,4	4,2 ± 1,7	4,0 ± 1,7	48,8 ± 4,3	6,9 ± 2,2	1,9 ± 1,2	100	59,7 ± 3,2	15,8 ± 2,4	13,0 ± 2,2	11,5 ± 2,1	100	879	
maj 2007	6,9 ± 2,2	5,9 ± 2,0	16,6 ± 3,2	2,7 ± 1,4	4,7 ± 1,8	54,6 ± 4,3	6,1 ± 2,1	2,5 ± 1,4	100	57,9 ± 3,3	18,8 ± 2,6	11,1 ± 2,1	12,1 ± 2,2	100	882	
nov 2007	9,4 ± 2,6	5,0 ± 2,0	17,1 ± 3,4	2,1 ± 1,3	5,4 ± 2,0	52,0 ± 4,5	7,9 ± 2,4	1,3 ± 1,0	100	54,9 ± 3,3	19,5 ± 2,6	12,1 ± 2,2	13,6 ± 2,3	100	877	
Mellersta och övre Norrland (län: 22, 23, 24, 25)																
maj 2006	8,3 ± 2,5	6,0 ± 2,1	14,7 ± 3,2	3,6 ± 1,7	3,2 ± 1,6	53,7 ± 4,5	8,3 ± 2,5	2,1 ± 1,3	100	49,8 ± 3,2	21,4 ± 2,6	16,9 ± 2,4	11,9 ± 2,1	100	941	
nov 2006	9,5 ± 2,4	4,0 ± 1,6	18,2 ± 3,2	3,2 ± 1,5	4,9 ± 1,8	50,5 ± 4,2	7,4 ± 2,2	2,3 ± 1,3	100	59,0 ± 3,1	14,3 ± 2,2	15,5 ± 2,3	11,2 ± 2,0	100	942	
maj 2007	8,3 ± 2,4	4,9 ± 1,8	14,7 ± 3,0	3,0 ± 1,5	6,1 ± 2,0	56,3 ± 4,2	5,5 ± 1,9	1,1 ± 0,9	100	55,7 ± 3,2	13,8 ± 2,2	17,5 ± 2,4	13,1 ± 2,1	100	950	
nov 2007	7,1 ± 2,2	4,5 ± 1,7	14,5 ± 3,0	3,2 ± 1,5	3,5 ± 1,6	56,8 ± 4,2	8,5 ± 2,4	2,0 ± 1,2	100	57,5 ± 3,2	15,7 ± 2,3	14,1 ± 2,2	12,8 ± 2,1	100	938	
Hela väljarkåren																
maj 2006	6,0 ± 0,7	8,9 ± 0,8	27,8 ± 1,2	4,0 ± 0,5	4,9 ± 0,6	40,4 ± 1,4	6,0 ± 0,7	2,1 ± 0,4	100	53,3 ± 1,0	18,4 ± 0,8	16,0 ± 0,7	12,3 ± 0,7	100	9 331	
nov 2006	7,4 ± 0,7	7,3 ± 0,7	27,2 ± 1,2	5,0 ± 0,6	5,9 ± 0,6	38,6 ± 1,3	5,7 ± 0,6	2,8 ± 0,4	100	60,6 ± 1,0	13,0 ± 0,7	13,9 ± 0,7	12,5 ± 0,7	100	9 294	
maj 2007	6,0 ± 0,6	6,5 ± 0,7	25,8 ± 1,2	3,9 ± 0,5	6,1 ± 0,6	44,0 ± 1,3	5,3 ± 0,6	2,4 ± 0,4	100	58,1 ± 1,0	14,1 ± 0,7	13,4 ± 0,7	14,5 ± 0,7	100	9 426	
nov 2007	5,6 ± 0,6	6,9 ± 0,7	25,3 ± 1,2	3,4 ± 0,5	5,7 ± 0,6	45,2 ± 1,3	5,7 ± 0,6	2,3 ± 0,4	100	57,0 ± 1,0	15,3 ± 0,7	13,1 ± 0,7	14,6 ± 0,7	100	9 383	

Socioekonomisk indelning (SEI)

Grunden för indelning är uppgift om yrke och sysselsättning. Till huvudgruppen arbetare förs personer med yrken som vanligtvis medför organisation inom LO medan övriga anställda förs till tjänstemän. Undergrupperna har sedan klassificerats efter yrkets normala utbildningskrav.

Pensionärer och hemarbetande har sekundärkodats. I redovisningen ingår således yrkesverksamma kodade efter eget yrke tillsammans med pensionärer kodade efter tidigare yrke och hemarbetande kodade efter makes/makas yrke.

Socioekonomisk grupp	Definition	Exempel på yrke
Arbetare	Yrken normalt organiserade inom LO	Borrare, gjutare, industrimålare, konditoriarbetare, skogshuggare, yrkesfiskare
Ej facklärd, varuproducerande	Yrken med krav på högst 2 års utbildning efter grundskola	Affärsbiträde, barnvakt, barnvårdare, hamnarbetare
Ej facklärd, tjänsteproducerande	Yrken med krav på högst 2 års utbildning efter grundskola	Bagare, betongarbetare, elektriker, grafiker,
Facklärd, varuproducerande	Yrken med krav på minst 2 års utbildning efter grundskola	konditor, verktygsarbetare
Facklärd, tjänsteproducerande	Yrken med krav på minst 2 års utbildning efter grundskola	Barnsköterska, frisör, servitör, undersköterska
Tjänstemän	Yrken normalt organiserade i TCO eller SACO	Karritare, stansoperatör, telefonist, underbefäl
Lågre tjänstemän I	Yrken med krav på högst 2 års utbildning efter grundskola	Arbetsledare, byggnadsförman, polis, sekreterare
Lågre tjänstemän II	Yrken med 2 men ej 3 års utbildningskrav efter grundskola	Bankkassör, hovmästare, ingenjör, sjuksköterska
Tjänstemän på mellannivå	Yrken med 3 men ej 6 års utbildningskrav efter grundskola	Apotekare, bankkamrer, byråchef, läkare, sjökaptan
Högre tjänstemän	Yrken med minst 6 års utbildningskrav efter grundskola	
Företagare	Egna företagare inkl. medhjälpare inom familjen	
Ensamföretagare	Företagare utan anställda	
Mindre företagare	Med 1-9 anställda	
Större företagare	Med 10 eller fler anställda samt lantbrukare med mer än 100 ha åker eller mer än 400 ha skog	
Lantbrukare		
Mindre lantbrukare	Lantbrukare med högst 20 ha åker och högst 100 ha skog	
Större lantbrukare	Lantbrukare med 21-100 ha åker eller 101-400 ha skog (jfr ovan)	

Källa: Socioekonomisk indelning (SEI), Meddelanden i samordningsfrågor MIS 1982:4 och MIS 1998:3 uppdaterad 2005, SCB.

Tabell 10 Partisympatier efter socio-ekonomisk grupp (yrkesverksamma och icke yrkesverksamma)

Redovisade skattningar är procenttal ± dubbla standardavvikelsen. Det intervall som bildas utgör ett 95-procentigt konfidensintervall, dvs ett intervall som med 95% sannolikhet innehåller det riktiga populationsvärdet om inga systematiska fel förekommer

Partisympatifördelningar är ej direktjämförbara med valresultat bl.a. eftersom frågorna ej gäller "partival" utan "bästa parti"

		Hela nettourvalet %										S:a		Ej an-		Antal i	
		Med parti-		Ingen sympati		Vägrat		Ej an-träffad		S:a		Ej an-träffad		Antal i urvalet			
		sympati		Vet ej													
		S:a		Vet ej													
		övr		v		mp		s		kd		m		fp			
		övr		v		mp		s		kd		m		fp			
Ej facklärdade arbetare, varuproducerande																	
(yrkesverksamma och icke yrkesverksamma)																	
maj 2006	6.5 ± 3.2	5.6 ± 3.0	13.0 ± 4.3	1.3 ± 1.5	1.7 ± 1.7	65.4 ± 6.1	5.2 ± 2.9	1.3 ± 1.5	100	66.2 ± 5.0	33.0 ± 4.9	0.9 ± 1.0	0.0 ± 0.0	100	349		
nov 2006	6.1 ± 2.7	2.4 ± 1.7	12.8 ± 3.8	1.7 ± 1.5	3.7 ± 2.2	61.6 ± 5.5	7.4 ± 3.0	4.4 ± 2.3	100	74.1 ± 4.3	24.2 ± 4.2	1.8 ± 1.3	0.0 ± 0.0	100	401		
maj 2007	4.3 ± 2.3	1.0 ± 1.1	9.6 ± 3.3	2.0 ± 1.6	3.0 ± 1.9	70.4 ± 5.2	5.0 ± 2.5	4.7 ± 2.4	100	75.1 ± 4.2	23.7 ± 4.2	1.3 ± 1.1	0.0 ± 0.0	100	401		
nov 2007	5.0 ± 2.4	2.5 ± 1.7	9.7 ± 3.2	1.9 ± 1.5	3.1 ± 1.9	67.9 ± 5.1	5.6 ± 2.5	4.4 ± 2.2	100	75.9 ± 4.1	22.9 ± 4.0	1.2 ± 1.0	0.0 ± 0.0	100	423		
Ej facklärdade arbetare, tjänsteproducerande																	
(yrkesverksamma och icke yrkesverksamma)																	
maj 2006	6.6 ± 1.9	5.9 ± 1.8	15.7 ± 2.8	3.5 ± 1.4	4.5 ± 1.6	55.0 ± 3.8	6.2 ± 1.8	2.7 ± 1.2	100	66.0 ± 2.9	31.7 ± 2.9	2.3 ± 0.9	0.0 ± 0.0	100	1 006		
nov 2006	6.8 ± 1.7	4.5 ± 1.4	17.2 ± 2.6	4.6 ± 1.4	3.6 ± 1.3	53.3 ± 3.4	6.9 ± 1.7	3.0 ± 1.2	100	75.4 ± 2.6	22.3 ± 2.5	2.3 ± 0.9	0.0 ± 0.0	100	1 093		
maj 2007	5.1 ± 1.6	4.7 ± 1.5	14.7 ± 2.5	3.0 ± 1.2	5.5 ± 1.6	59.8 ± 3.5	5.0 ± 1.5	2.3 ± 1.1	100	74.6 ± 2.7	23.3 ± 2.6	2.0 ± 0.9	0.0 ± 0.0	100	1 029		
nov 2007	4.4 ± 1.4	4.0 ± 1.4	13.8 ± 2.4	3.4 ± 1.3	4.7 ± 1.5	60.5 ± 3.4	6.7 ± 1.7	2.5 ± 1.1	100	74.0 ± 2.6	24.3 ± 2.6	1.8 ± 0.8	0.0 ± 0.0	100	1 071		
Facklärdade arbetare, varuproducerande																	
(yrkesverksamma och icke yrkesverksamma)																	
maj 2006	7.4 ± 2.4	3.4 ± 1.7	12.3 ± 3.0	1.3 ± 1.1	2.5 ± 1.4	63.8 ± 4.5	5.8 ± 2.2	3.6 ± 1.7	100	66.4 ± 3.6	31.9 ± 3.5	1.8 ± 1.0	0.0 ± 0.0	100	675		
nov 2006	7.1 ± 2.2	3.9 ± 1.7	12.0 ± 2.8	2.7 ± 1.4	3.7 ± 1.6	60.9 ± 4.2	5.2 ± 1.9	4.6 ± 1.8	100	77.4 ± 3.2	21.0 ± 3.1	1.6 ± 1.0	0.0 ± 0.0	100	671		
maj 2007	5.9 ± 2.1	2.3 ± 1.3	11.0 ± 2.8	2.0 ± 1.3	1.8 ± 1.2	67.5 ± 4.2	4.9 ± 1.9	4.5 ± 1.8	100	75.5 ± 3.3	23.0 ± 3.2	1.5 ± 1.0	0.0 ± 0.0	100	648		
nov 2007	3.8 ± 1.6	2.7 ± 1.4	11.7 ± 2.7	1.9 ± 1.2	1.9 ± 1.2	69.0 ± 3.9	5.3 ± 1.9	3.8 ± 1.6	100	76.7 ± 3.2	22.3 ± 3.1	1.0 ± 0.8	0.0 ± 0.0	100	690		
Facklärdade arbetare, tjänsteproducerande																	
(yrkesverksamma och icke yrkesverksamma)																	
maj 2006	5.7 ± 2.5	7.2 ± 2.8	14.4 ± 3.8	3.6 ± 2.0	7.8 ± 2.9	51.8 ± 5.4	7.8 ± 2.9	1.8 ± 1.4	100	70.3 ± 4.1	25.7 ± 3.9	4.0 ± 1.8	0.0 ± 0.0	100	475		
nov 2006	6.4 ± 2.5	4.8 ± 2.2	15.4 ± 3.6	5.3 ± 2.3	5.6 ± 2.3	49.6 ± 5.1	9.6 ± 3.0	3.5 ± 1.8	100	76.2 ± 3.8	22.4 ± 3.7	1.4 ± 1.0	0.0 ± 0.0	100	495		
maj 2007	3.8 ± 1.9	4.3 ± 2.0	13.0 ± 3.3	3.6 ± 1.8	5.6 ± 2.3	60.2 ± 4.9	6.9 ± 2.5	2.6 ± 1.6	100	77.9 ± 3.6	20.7 ± 3.5	1.4 ± 1.0	0.0 ± 0.0	100	503		
nov 2007	3.9 ± 2.0	4.5 ± 2.1	13.4 ± 3.4	3.1 ± 1.8	5.0 ± 2.2	60.7 ± 4.9	7.3 ± 2.6	2.1 ± 1.4	100	75.4 ± 3.8	22.3 ± 3.6	2.4 ± 1.3	0.0 ± 0.0	100	507		
Summa arbetare																	
(yrkesverksamma och icke yrkesverksamma)																	
maj 2006	6.6 ± 1.2	5.4 ± 1.1	14.1 ± 1.7	2.6 ± 0.8	4.2 ± 1.0	58.1 ± 2.4	6.3 ± 1.2	2.6 ± 0.8	100	67.0 ± 1.8	30.8 ± 1.8	2.3 ± 0.6	0.0 ± 0.0	100	2 505		
nov 2006	6.7 ± 1.1	4.1 ± 0.9	14.9 ± 1.6	3.8 ± 0.8	4.0 ± 0.9	55.8 ± 2.2	7.0 ± 1.1	3.7 ± 0.8	100	75.8 ± 1.6	22.3 ± 1.6	1.9 ± 0.5	0.0 ± 0.0	100	2 660		
maj 2007	4.9 ± 1.0	3.4 ± 0.8	12.7 ± 1.5	2.7 ± 0.7	4.2 ± 0.9	63.4 ± 2.1	5.3 ± 1.0	3.3 ± 0.8	100	75.6 ± 1.7	22.8 ± 1.6	1.7 ± 0.5	0.0 ± 0.0	100	2 581		
nov 2007	4.3 ± 0.9	3.5 ± 0.8	12.5 ± 1.4	2.7 ± 0.7	3.8 ± 0.8	63.9 ± 2.1	6.3 ± 1.1	3.1 ± 0.8	100	75.2 ± 1.6	23.2 ± 1.6	1.6 ± 0.5	0.0 ± 0.0	100	2 691		
Lägre tjänstemän I																	
(yrkesverksamma och icke yrkesverksamma)																	
maj 2006	6.1 ± 3.4	9.2 ± 4.0	19.4 ± 5.5	3.1 ± 2.4	5.1 ± 3.1	51.5 ± 7.0	5.1 ± 3.1	0.5 ± 1.0	100	70.3 ± 5.4	25.5 ± 5.1	4.3 ± 2.4	0.0 ± 0.0	100	279		
nov 2006	8.5 ± 3.4	8.5 ± 3.4	16.3 ± 4.5	5.0 ± 2.7	6.6 ± 3.0	46.9 ± 6.1	4.7 ± 2.6	3.5 ± 2.2	100	77.0 ± 4.5	21.2 ± 4.4	1.8 ± 1.4	0.0 ± 0.0	100	335		
maj 2007	6.1 ± 3.0	6.5 ± 3.1	20.7 ± 5.1	3.2 ± 2.2	4.5 ± 2.6	51.4 ± 6.2	4.5 ± 2.6	3.2 ± 2.2	100	74.4 ± 4.7	22.6 ± 4.5	3.0 ± 1.8	0.0 ± 0.0	100	332		
nov 2007	2.4 ± 1.9	4.4 ± 2.5	22.9 ± 5.2	2.8 ± 2.0	4.4 ± 2.5	55.7 ± 6.1	5.5 ± 2.8	2.0 ± 1.7	100	74.0 ± 4.7	22.5 ± 4.4	3.5 ± 2.0	0.0 ± 0.0	100	342		
Lägre tjänstemän II																	
(yrkesverksamma och icke yrkesverksamma)																	
maj 2006	5.2 ± 2.1	9.0 ± 2.7	33.3 ± 4.5	4.0 ± 1.9	4.8 ± 2.0	36.6 ± 4.6	5.7 ± 2.2	1.4 ± 1.1	100	77.4 ± 3.5	20.4 ± 3.4	2.2 ± 1.2	0.0 ± 0.0	100	544		
nov 2006	5.7 ± 2.2	4.6 ± 2.0	32.8 ± 4.5	5.0 ± 2.1	3.8 ± 1.8	39.5 ± 4.7	5.5 ± 2.2	3.1 ± 1.7	100	84.3 ± 3.2	14.1 ± 3.1	1.6 ± 1.1	0.0 ± 0.0	100	496		
maj 2007	4.5 ± 2.1	6.0 ± 2.4	31.5 ± 4.7	6.0 ± 2.4	5.8 ± 2.3	41.5 ± 5.0	2.9 ± 1.7	1.8 ± 1.4	100	81.2 ± 3.5	16.6 ± 3.4	2.1 ± 1.3	0.0 ± 0.0	100	469		
nov 2007	4.5 ± 2.1	7.3 ± 2.6	32.2 ± 4.7	4.7 ± 2.1	4.5 ± 2.1	40.3 ± 4.9	4.2 ± 2.0	2.4 ± 1.5	100	81.5 ± 3.5	16.8 ± 3.4	1.7 ± 1.2	0.0 ± 0.0	100	469		

Tabell 10 Partisympatier efter socio-ekonomisk grupp (yrkesverksamma och icke yrkesverksamma)

(forts)

c	fp	m	kd	mp	s	v	övr	Hela nettourvalet %				S:a	Antal i urvalet		
								Med partisympati %		Vägrat				Ej anträffad	S:a
								Med partisympati	Ingen sympati	Ingen sympati	Vet ej				
Tjänstemän på mellannivå															
maj 2006	3,7 ± 1,2	11,0 ± 2,0	30,6 ± 2,9	6,0 ± 1,5	4,6 ± 1,3	35,4 ± 3,0	6,9 ± 1,6	1,9 ± 0,9	100	77,5 ± 2,3	19,9 ± 2,2	2,5 ± 0,9	0,0 ± 0,0	100	1 269
nov 2006	6,8 ± 1,5	10,9 ± 1,8	30,7 ± 2,7	8,1 ± 1,6	6,7 ± 1,5	30,3 ± 2,7	4,7 ± 1,2	1,9 ± 0,8	100	85,3 ± 1,9	12,0 ± 1,8	2,7 ± 0,9	0,0 ± 0,0	100	1 303
maj 2007	5,1 ± 1,3	8,9 ± 1,7	30,1 ± 2,7	5,8 ± 1,4	7,1 ± 1,5	37,1 ± 2,9	4,7 ± 1,3	1,2 ± 0,6	100	84,5 ± 2,0	13,9 ± 1,9	1,7 ± 0,7	0,0 ± 0,0	100	1 300
nov 2007	5,0 ± 1,3	10,8 ± 1,9	28,9 ± 2,8	4,9 ± 1,3	6,9 ± 1,6	35,9 ± 2,9	5,8 ± 1,4	1,9 ± 0,8	100	80,8 ± 2,2	17,6 ± 2,1	1,7 ± 0,7	0,0 ± 0,0	100	1 273
Högre tjänstemän															
maj 2006	3,8 ± 1,4	13,2 ± 2,5	41,5 ± 3,6	4,2 ± 1,5	5,9 ± 1,7	25,2 ± 3,1	4,9 ± 1,6	1,2 ± 0,8	100	79,8 ± 2,6	17,4 ± 2,5	2,8 ± 1,1	0,0 ± 0,0	100	919
nov 2006	5,5 ± 1,6	10,3 ± 2,1	41,0 ± 3,4	5,1 ± 1,5	7,1 ± 1,8	24,4 ± 3,0	5,4 ± 1,6	1,3 ± 0,8	100	86,8 ± 2,2	9,9 ± 1,9	3,4 ± 1,2	0,0 ± 0,0	100	922
maj 2007	5,2 ± 1,5	9,2 ± 2,0	40,6 ± 3,4	3,5 ± 1,3	7,2 ± 1,8	27,9 ± 3,1	5,3 ± 1,6	1,1 ± 0,7	100	86,0 ± 2,2	12,0 ± 2,1	2,0 ± 0,9	0,0 ± 0,0	100	924
nov 2007	5,6 ± 1,6	12,7 ± 2,4	37,3 ± 3,4	3,2 ± 1,3	7,6 ± 1,9	27,4 ± 3,2	4,9 ± 1,5	1,3 ± 0,8	100	84,0 ± 2,4	13,4 ± 2,2	2,6 ± 1,0	0,0 ± 0,0	100	920
Summa tjänstemän															
maj 2006	4,2 ± 0,8	11,2 ± 1,3	33,6 ± 1,9	4,8 ± 0,9	5,1 ± 0,9	33,8 ± 1,9	5,9 ± 1,0	1,5 ± 0,5	100	77,5 ± 1,5	19,8 ± 1,4	2,7 ± 0,6	0,0 ± 0,0	100	3 011
nov 2006	6,4 ± 0,9	9,4 ± 1,1	32,8 ± 1,8	6,4 ± 0,9	6,3 ± 0,9	31,6 ± 1,8	5,0 ± 0,8	2,1 ± 0,6	100	84,7 ± 1,3	12,7 ± 1,2	2,6 ± 0,6	0,0 ± 0,0	100	3 056
maj 2007	5,1 ± 0,9	8,3 ± 1,1	32,7 ± 1,8	4,9 ± 0,8	6,7 ± 1,0	36,3 ± 1,9	4,6 ± 0,8	1,5 ± 0,5	100	83,3 ± 1,3	14,7 ± 1,3	2,0 ± 0,5	0,0 ± 0,0	100	3 025
nov 2007	4,8 ± 0,9	10,2 ± 1,2	31,4 ± 1,8	4,1 ± 0,8	6,5 ± 1,0	36,0 ± 1,9	5,3 ± 0,9	1,8 ± 0,5	100	81,1 ± 1,4	16,7 ± 1,3	2,2 ± 0,5	0,0 ± 0,0	100	3 004
Summa arbetare och tjänstemän															
maj 2006	5,2 ± 0,7	8,8 ± 0,9	25,4 ± 1,4	3,9 ± 0,6	4,7 ± 0,7	44,0 ± 1,5	6,1 ± 0,7	1,9 ± 0,4	100	72,7 ± 1,2	24,8 ± 1,1	2,5 ± 0,4	0,0 ± 0,0	100	5 516
nov 2006	6,5 ± 0,7	7,1 ± 0,7	24,9 ± 1,3	5,3 ± 0,6	5,3 ± 0,7	42,2 ± 1,4	5,9 ± 0,7	2,8 ± 0,5	100	80,6 ± 1,0	17,2 ± 1,0	2,3 ± 0,4	0,0 ± 0,0	100	5 716
maj 2007	5,0 ± 0,6	6,2 ± 0,7	24,0 ± 1,3	3,9 ± 0,6	5,6 ± 0,7	48,1 ± 1,5	4,9 ± 0,6	2,3 ± 0,4	100	79,8 ± 1,1	18,4 ± 1,0	1,8 ± 0,4	0,0 ± 0,0	100	5 606
nov 2007	4,6 ± 0,6	7,2 ± 0,8	22,9 ± 1,2	3,5 ± 0,5	5,3 ± 0,7	48,7 ± 1,5	5,7 ± 0,7	2,4 ± 0,4	100	78,3 ± 1,1	19,8 ± 1,0	1,9 ± 0,4	0,0 ± 0,0	100	5 695
Ensamföretagare (företagare)															
maj 2006	4,8 ± 2,7	9,2 ± 3,6	45,6 ± 6,2	4,0 ± 2,4	4,4 ± 2,5	26,0 ± 5,4	3,2 ± 2,2	2,8 ± 2,1	100	73,5 ± 4,7	24,4 ± 4,6	2,1 ± 1,5	0,0 ± 0,0	100	340
nov 2006	8,0 ± 3,3	8,8 ± 3,4	46,0 ± 6,0	4,9 ± 2,6	6,5 ± 3,0	20,9 ± 4,9	1,9 ± 1,7	3,0 ± 2,1	100	78,5 ± 4,4	17,3 ± 4,1	4,2 ± 2,1	0,0 ± 0,0	100	335
maj 2007	9,6 ± 3,6	10,0 ± 3,7	41,9 ± 6,0	3,5 ± 2,2	7,3 ± 3,2	21,2 ± 5,0	3,1 ± 2,1	3,5 ± 2,2	100	76,9 ± 4,5	20,7 ± 4,3	2,4 ± 1,6	0,0 ± 0,0	100	338
nov 2007	9,6 ± 3,7	7,5 ± 3,3	43,8 ± 6,3	3,3 ± 2,3	6,3 ± 3,1	22,1 ± 5,3	5,0 ± 2,8	2,5 ± 2,0	100	70,4 ± 4,9	26,1 ± 4,7	3,5 ± 2,0	0,0 ± 0,0	100	341
Mindre företagare (företagare)															
maj 2006	5,4 ± 3,4	10,2 ± 4,6	58,7 ± 7,5	4,2 ± 3,0	1,8 ± 2,0	15,6 ± 5,5	3,0 ± 2,6	1,2 ± 1,7	100	77,0 ± 5,6	22,1 ± 5,5	0,9 ± 1,3	0,0 ± 0,0	100	217
nov 2006	4,6 ± 3,1	6,3 ± 3,6	62,1 ± 7,2	4,0 ± 2,9	4,0 ± 2,9	14,9 ± 5,3	2,3 ± 2,2	1,7 ± 1,9	100	83,3 ± 5,1	13,4 ± 4,6	3,4 ± 2,4	0,0 ± 0,0	100	209
maj 2007	6,2 ± 3,5	3,4 ± 2,7	57,9 ± 7,3	3,4 ± 2,7	4,5 ± 3,0	19,1 ± 5,8	3,4 ± 2,7	2,3 ± 2,2	100	79,5 ± 5,3	19,6 ± 5,2	0,9 ± 1,2	0,0 ± 0,0	100	224
nov 2007	5,6 ± 3,5	4,9 ± 3,3	56,2 ± 7,6	2,5 ± 2,4	3,1 ± 2,7	21,6 ± 6,3	4,3 ± 3,1	1,9 ± 2,1	100	73,6 ± 5,8	22,7 ± 5,5	3,6 ± 2,5	0,0 ± 0,0	100	220
Större företagare (företagare)															
maj 2006	4,3 ± 4,7	8,6 ± 6,6	65,7 ± 11,1	8,6 ± 6,6	0,0 ± 0,0	11,4 ± 7,5	0,0 ± 0,0	1,4 ± 2,8	100	82,4 ± 8,1	10,6 ± 6,5	7,1 ± 5,5	0,0 ± 0,0	100	85
nov 2006	9,5 ± 7,3	4,8 ± 5,3	71,4 ± 11,2	4,8 ± 5,3	0,0 ± 0,0	7,9 ± 6,7	1,6 ± 3,1	0,0 ± 0,0	100	86,3 ± 7,9	13,7 ± 7,9	0,0 ± 0,0	0,0 ± 0,0	100	73
maj 2007	2,1 ± 4,1	6,4 ± 7,0	78,7 ± 11,7	4,3 ± 5,8	2,1 ± 4,1	6,4 ± 7,0	0,0 ± 0,0	0,0 ± 0,0	100	79,7 ± 10,3	17,0 ± 9,6	3,4 ± 4,6	0,0 ± 0,0	100	59
nov 2007	3,3 ± 4,5	0,0 ± 0,0	75,0 ± 11,0	3,3 ± 4,5	0,0 ± 0,0	18,3 ± 9,8	0,0 ± 0,0	0,0 ± 0,0	100	82,2 ± 8,8	13,7 ± 7,9	4,1 ± 4,6	0,0 ± 0,0	100	73

Tabell 10 Partisympatier efter socio-ekonomisk grupp (yrkesverksamma och icke yrkesverksamma)

(forts)

		Hela nettourvalet %													
		Med partisympati %			Ingen sympati			Vägrat		Ej anträffad		S:a			
c	fp	m	kd	mp	s	v	övr	S:a	Med parti-sympati	Ingen sympati	Vet ej	Vägrat	Ej anträffad	S:a	Antal i urvalet
Ej specificerat		(Redovisas ej. Antal i urvalet mindre än 50)													
Summa företagare		(yrkesverksamma och icke yrkesverksamma)													
maj 2006	4.9 ± 1.9	9.4 ± 2.6	53.0 ± 4.4	4.7 ± 1.9	2.9 ± 1.5	20.5 ± 3.6	2.7 ± 1.4	2.0 ± 1.3	100	75.7 ± 3.3	22.0 ± 3.2	2.3 ± 1.2	0.0 ± 0.0	100	646
nov 2006	7.0 ± 2.2	7.4 ± 2.3	54.7 ± 4.4	4.6 ± 1.8	4.8 ± 1.9	17.4 ± 3.3	2.0 ± 1.2	2.2 ± 1.3	100	80.7 ± 3.1	15.9 ± 2.9	3.4 ± 1.4	0.0 ± 0.0	100	621
maj 2007	7.6 ± 2.4	7.2 ± 2.3	51.4 ± 4.4	3.5 ± 1.6	5.8 ± 2.1	18.9 ± 3.5	2.9 ± 1.5	2.7 ± 1.4	100	78.0 ± 3.3	20.1 ± 3.1	1.9 ± 1.1	0.0 ± 0.0	100	623
nov 2007	7.3 ± 2.4	5.6 ± 2.1	52.3 ± 4.5	3.0 ± 1.6	4.3 ± 1.8	21.5 ± 3.7	4.1 ± 1.8	1.9 ± 1.3	100	72.9 ± 3.5	23.5 ± 3.3	3.6 ± 1.5	0.0 ± 0.0	100	638
Mindre lantbruk (lantbrukare)		(Redovisas ej. Antal i urvalet mindre än 50)													
Större lantbruk (lantbrukare)		(Redovisas ej. Antal i urvalet mindre än 50)													
Ej specificerat (lantbrukare)		(Redovisas ej. Antal i urvalet mindre än 50)													
Summa lantbrukare		(yrkesverksamma och icke yrkesverksamma)													
maj 2006	66.1 ± 12.1	0.0 ± 0.0	20.3 ± 10.3	6.8 ± 6.4	0.0 ± 0.0	5.1 ± 5.6	0.0 ± 0.0	1.7 ± 3.3	100	78.7 ± 9.3	16.0 ± 8.3	5.3 ± 5.1	0.0 ± 0.0	100	75
nov 2006	67.6 ± 10.7	4.1 ± 4.5	16.2 ± 8.4	2.7 ± 3.7	1.4 ± 2.6	5.4 ± 5.2	0.0 ± 0.0	2.7 ± 3.7	100	86.1 ± 7.3	10.5 ± 6.5	3.5 ± 3.9	0.0 ± 0.0	100	86
maj 2007	66.2 ± 11.5	6.2 ± 5.8	18.5 ± 9.4	4.6 ± 5.1	0.0 ± 0.0	1.5 ± 3.0	0.0 ± 0.0	3.1 ± 4.2	100	73.9 ± 9.2	19.3 ± 8.3	6.8 ± 5.3	0.0 ± 0.0	100	88
nov 2007	61.9 ± 12.0	3.2 ± 4.3	20.6 ± 10.0	3.2 ± 4.3	0.0 ± 0.0	7.9 ± 6.7	1.6 ± 3.1	1.6 ± 3.1	100	80.8 ± 8.8	16.7 ± 8.3	2.6 ± 3.5	0.0 ± 0.0	100	78
Studerande															
maj 2006	5.2 ± 2.4	10.7 ± 3.3	22.3 ± 4.4	3.5 ± 1.9	11.0 ± 3.3	32.5 ± 4.9	10.7 ± 3.3	4.1 ± 2.1	100	65.7 ± 4.1	31.8 ± 4.0	2.5 ± 1.3	0.0 ± 0.0	100	525
nov 2006	6.2 ± 2.4	10.8 ± 3.1	20.9 ± 4.0	4.1 ± 2.0	16.0 ± 3.7	28.6 ± 4.5	9.5 ± 2.9	3.9 ± 1.9	100	80.3 ± 3.5	18.2 ± 3.4	1.5 ± 1.1	0.0 ± 0.0	100	483
maj 2007	4.5 ± 2.0	9.4 ± 2.9	18.6 ± 3.8	3.0 ± 1.7	12.7 ± 3.3	35.2 ± 4.7	13.2 ± 3.3	3.5 ± 1.8	100	75.8 ± 3.6	23.1 ± 3.6	1.1 ± 0.9	0.0 ± 0.0	100	532
nov 2007	5.9 ± 2.7	5.3 ± 2.5	21.8 ± 4.7	2.3 ± 1.7	15.5 ± 4.1	38.0 ± 5.5	8.6 ± 3.2	2.6 ± 1.8	100	72.1 ± 4.3	27.1 ± 4.3	0.7 ± 0.8	0.0 ± 0.0	100	420
Övriga inklusive bortfall															
maj 2006	12.9 ± 7.8	7.1 ± 6.0	20.0 ± 9.4	2.9 ± 3.9	2.9 ± 3.9	47.1 ± 11.7	5.7 ± 5.4	1.4 ± 2.8	100	2.7 ± 0.6	1.3 ± 0.4	51.3 ± 1.9	44.7 ± 1.9	100	2 569
nov 2006	11.1 ± 7.8	4.8 ± 5.3	27.0 ± 11.0	1.6 ± 3.1	3.2 ± 4.3	42.9 ± 12.2	6.4 ± 6.0	3.2 ± 4.3	100	2.6 ± 0.6	1.4 ± 0.5	47.3 ± 2.0	48.7 ± 2.0	100	2 388
maj 2007	14.6 ± 10.0	2.1 ± 4.0	10.4 ± 8.6	6.3 ± 6.9	10.4 ± 8.6	47.9 ± 14.1	6.3 ± 6.9	2.1 ± 4.0	100	1.9 ± 0.5	1.1 ± 0.4	44.1 ± 1.9	52.9 ± 1.9	100	2 577
nov 2007	10.9 ± 8.2	5.5 ± 6.0	18.2 ± 10.2	3.6 ± 5.0	1.8 ± 3.5	50.9 ± 13.2	5.5 ± 6.0	3.6 ± 5.0	100	2.2 ± 0.6	1.3 ± 0.4	42.9 ± 1.9	53.6 ± 1.9	100	2 552
Hela väljarkåren															
maj 2006	6.0 ± 0.7	8.9 ± 0.8	27.8 ± 1.2	4.0 ± 0.5	4.9 ± 0.6	40.4 ± 1.4	6.0 ± 0.7	2.1 ± 0.4	100	53.3 ± 1.0	18.4 ± 0.8	16.0 ± 0.7	12.3 ± 0.7	100	9 331
nov 2006	7.4 ± 0.7	7.3 ± 0.7	27.2 ± 1.2	5.0 ± 0.6	5.9 ± 0.6	38.6 ± 1.3	5.7 ± 0.6	2.8 ± 0.4	100	60.6 ± 1.0	13.0 ± 0.7	13.9 ± 0.7	12.5 ± 0.7	100	9 294
maj 2007	6.0 ± 0.6	6.5 ± 0.7	25.8 ± 1.2	3.9 ± 0.5	6.1 ± 0.6	44.0 ± 1.3	5.3 ± 0.6	2.4 ± 0.4	100	58.1 ± 1.0	14.1 ± 0.7	13.4 ± 0.7	14.5 ± 0.7	100	9 426
nov 2007	5.6 ± 0.6	6.9 ± 0.7	25.3 ± 1.2	3.4 ± 0.5	5.7 ± 0.6	45.2 ± 1.3	5.7 ± 0.6	2.3 ± 0.4	100	57.0 ± 1.0	15.3 ± 0.7	13.1 ± 0.7	14.6 ± 0.7	100	9 383

Tabell 11 Partisympatier bland yrkesverksamma och icke yrkesverksamma

Redovisade skattningar är procenttal ± dubbla standardavvikelsen. Det intervall som bildas utgör ett 95-procentigt konfidensintervall, dvs ett intervall som med 95% sannolikhet innehåller det riktiga populationsvärdet om inga systematiska fel förekommer

Partisympatifördelningar är ej direkt jämförbara med valresultat bl.a. eftersom frågorna ej gäller "partival" utan "bästa parti"

		Hela nettourvalet %													
		Med partisympati %					Ingen partisympati %								
c		fp	m	kd	mp	s	v	övr	S:a	Med partisympati	Vet ej	Vägrat	Ej anträffad	S:a	Antal i urvalet
Yrkesverksamma															
maj 2006	5.3 ± 0.8	9.5 ± 1.0	30.1 ± 1.6	3.6 ± 0.6	5.0 ± 0.6	38.4 ± 1.7	6.5 ± 0.9	1.8 ± 0.5	100	72.5 ± 1.3	25.3 ± 1.3	2.3 ± 0.4	0.0 ± 0.0	100	4 473
nov 2006	6.9 ± 0.8	7.1 ± 0.8	29.0 ± 1.5	4.7 ± 0.7	6.0 ± 0.8	37.5 ± 1.6	5.9 ± 0.8	2.8 ± 0.5	100	81.3 ± 1.1	16.5 ± 1.1	2.2 ± 0.4	0.0 ± 0.0	100	4 610
maj 2007	5.8 ± 0.8	6.3 ± 0.8	27.1 ± 1.5	3.7 ± 0.6	6.5 ± 0.8	42.4 ± 1.6	5.6 ± 0.8	2.6 ± 0.5	100	79.7 ± 1.2	18.7 ± 1.1	1.7 ± 0.4	0.0 ± 0.0	100	4 465
nov 2007	5.1 ± 0.7	7.0 ± 0.8	27.0 ± 1.5	2.9 ± 0.6	6.2 ± 0.8	43.4 ± 1.6	6.4 ± 0.8	2.2 ± 0.5	100	77.8 ± 1.2	20.4 ± 1.2	1.9 ± 0.4	0.0 ± 0.0	100	4 561
Icke yrkesverksamma															
maj 2006	7.5 ± 1.2	7.7 ± 1.3	23.5 ± 2.0	4.7 ± 1.0	4.6 ± 1.0	44.3 ± 2.3	5.0 ± 1.0	2.7 ± 0.8	100	72.3 ± 1.8	24.6 ± 1.7	3.1 ± 0.7	0.0 ± 0.0	100	2 392
nov 2006	8.4 ± 1.3	7.7 ± 1.2	23.6 ± 1.9	5.8 ± 1.1	5.8 ± 1.1	40.6 ± 2.2	5.3 ± 1.0	2.9 ± 0.8	100	78.4 ± 1.7	18.6 ± 1.6	2.9 ± 0.7	0.0 ± 0.0	100	2 393
maj 2007	6.5 ± 1.1	6.8 ± 1.1	23.5 ± 1.9	4.2 ± 0.9	5.3 ± 1.0	47.0 ± 2.2	4.7 ± 0.9	2.0 ± 0.6	100	77.7 ± 1.6	19.9 ± 1.6	2.4 ± 0.6	0.0 ± 0.0	100	2 462
nov 2007	6.7 ± 1.2	6.5 ± 1.1	21.9 ± 1.9	4.4 ± 1.0	4.7 ± 1.0	48.9 ± 2.3	4.3 ± 0.9	2.6 ± 0.7	100	76.3 ± 1.7	21.5 ± 1.7	2.3 ± 0.6	0.0 ± 0.0	100	2 358
Övriga inklusive bortfall															
(Redovisas ej. Antalet partisvar är mindre än 50)															
maj 2006										0.2 ± 0.2	0.0 ± 0.0	53.2 ± 2.0	46.6 ± 2.0	100	2 466
nov 2006										0.3 ± 0.2	0.1 ± 0.1	48.8 ± 2.1	50.8 ± 2.1	100	2 291
maj 2007										0.1 ± 0.1	0.1 ± 0.1	45.3 ± 2.0	54.6 ± 2.0	100	2 499
nov 2007										0.0 ± 0.1	0.1 ± 0.1	44.4 ± 2.0	55.5 ± 2.0	100	2 464
Hela väljarkåren															
maj 2006	6.0 ± 0.7	8.9 ± 0.8	27.8 ± 1.2	4.0 ± 0.5	4.9 ± 0.6	40.4 ± 1.4	6.0 ± 0.7	2.1 ± 0.4	100	53.3 ± 1.0	18.4 ± 0.8	16.0 ± 0.7	12.3 ± 0.7	100	9 331
nov 2006	7.4 ± 0.7	7.3 ± 0.7	27.2 ± 1.2	5.0 ± 0.6	5.9 ± 0.6	38.6 ± 1.3	5.7 ± 0.6	2.8 ± 0.4	100	60.6 ± 1.0	13.0 ± 0.7	13.9 ± 0.7	12.5 ± 0.7	100	9 294
maj 2007	6.0 ± 0.6	6.5 ± 0.7	25.8 ± 1.2	3.9 ± 0.5	6.1 ± 0.5	44.0 ± 1.3	5.3 ± 0.6	2.4 ± 0.4	100	58.1 ± 1.0	14.1 ± 0.7	13.4 ± 0.7	14.5 ± 0.7	100	9 426
nov 2007	5.6 ± 0.6	6.9 ± 0.7	25.3 ± 1.2	3.4 ± 0.5	5.7 ± 0.6	45.2 ± 1.3	5.7 ± 0.6	2.3 ± 0.4	100	57.0 ± 1.0	15.3 ± 0.7	13.1 ± 0.7	14.6 ± 0.7	100	9 383

Tabell 12 Partisympatier bland offentliganställda och privatanställda (yrkesverksamma)

Redovisade skattningar är procenttal ± dubbla standardavvikelsen. Det intervall som bildas utgör ett 95-procentigt konfidensintervall, dvs ett intervall som med 95% sannolikhet innehåller det riktiga populationsvärdet om inga systematiska fel förekommer

Partisympatifördelningar är ej direkt jämförbara med valresultat bl.a. eftersom frågorna ej gäller "partival" utan "bästa parti"

		Med partisympati %										Hela nettourvalet %				
		c	fp	m	kd	mp	s	v	övr	S:a	partisympati	Ingen sympati	Vägrat	Ej anträffad	S:a	Antal i urvalet
Statligt anställda män																
maj 2006	3.9 ± 2.9	12.9 ± 4.9	27.5 ± 6.6	2.8 ± 2.4	5.6 ± 3.4	40.5 ± 7.2	6.2 ± 3.5	0.6 ± 1.1	100	81.7 ± 5.1	16.1 ± 4.9	2.3 ± 2.0	0.0 ± 0.0	100	218	
nov 2006	4.1 ± 2.9	12.7 ± 5.0	27.8 ± 6.7	6.9 ± 3.8	5.8 ± 3.5	34.7 ± 7.1	7.5 ± 3.9	0.6 ± 1.1	100	87.8 ± 4.6	9.6 ± 4.1	2.5 ± 2.2	0.0 ± 0.0	100	197	
maj 2007	2.8 ± 2.4	8.4 ± 4.1	26.8 ± 6.5	4.5 ± 3.0	7.8 ± 3.9	39.7 ± 7.2	8.9 ± 4.2	1.1 ± 1.5	100	88.2 ± 4.4	11.8 ± 4.4	0.0 ± 0.0	0.0 ± 0.0	100	203	
nov 2007	3.1 ± 2.7	7.4 ± 4.0	23.9 ± 6.6	2.5 ± 2.4	9.8 ± 4.6	40.5 ± 7.5	11.0 ± 4.8	1.8 ± 2.1	100	82.7 ± 5.3	14.2 ± 4.9	3.1 ± 2.4	0.0 ± 0.0	100	197	
Statligt anställda kvinnor																
maj 2006	2.4 ± 2.7	10.3 ± 5.3	23.0 ± 7.4	4.8 ± 3.7	8.7 ± 4.9	39.7 ± 8.5	10.3 ± 5.3	0.8 ± 1.6	100	73.3 ± 6.6	26.2 ± 6.6	0.6 ± 1.1	0.0 ± 0.0	100	172	
nov 2006	10.6 ± 4.9	8.0 ± 4.3	27.8 ± 7.2	4.0 ± 3.1	13.3 ± 5.4	29.8 ± 7.3	6.6 ± 4.0	0.0 ± 0.0	100	77.8 ± 5.8	19.6 ± 5.6	2.6 ± 2.2	0.0 ± 0.0	100	194	
maj 2007	5.2 ± 3.5	5.2 ± 3.5	25.3 ± 6.9	5.2 ± 3.5	13.6 ± 5.4	37.7 ± 7.7	5.8 ± 3.7	2.0 ± 2.2	100	77.0 ± 5.8	20.0 ± 5.5	3.0 ± 2.4	0.0 ± 0.0	100	200	
nov 2007	3.9 ± 3.0	9.6 ± 4.6	25.6 ± 6.9	2.6 ± 2.5	10.9 ± 4.9	41.7 ± 7.7	4.5 ± 3.3	1.3 ± 1.8	100	78.8 ± 5.7	19.2 ± 5.5	2.0 ± 2.0	0.0 ± 0.0	100	198	
Kommunalt anställda män																
maj 2006	4.9 ± 3.0	6.3 ± 3.3	22.0 ± 5.7	4.4 ± 2.8	6.3 ± 3.3	42.9 ± 6.8	9.3 ± 4.0	3.9 ± 2.7	100	78.5 ± 5.0	18.0 ± 4.7	3.5 ± 2.2	0.0 ± 0.0	100	261	
nov 2006	3.2 ± 2.3	5.9 ± 3.1	18.0 ± 5.1	3.2 ± 2.3	7.2 ± 3.4	47.3 ± 6.6	10.4 ± 4.0	5.0 ± 2.9	100	80.7 ± 4.7	17.1 ± 4.5	2.2 ± 1.7	0.0 ± 0.0	100	275	
maj 2007	2.0 ± 1.9	4.5 ± 2.9	15.4 ± 5.0	3.0 ± 2.4	6.0 ± 3.3	56.7 ± 6.9	9.5 ± 4.0	3.0 ± 2.4	100	86.3 ± 4.4	12.0 ± 4.2	1.7 ± 1.7	0.0 ± 0.0	100	233	
nov 2007	4.4 ± 3.0	7.8 ± 3.9	13.9 ± 5.1	1.7 ± 1.9	6.1 ± 3.5	53.3 ± 7.3	8.9 ± 4.2	3.9 ± 2.8	100	78.6 ± 5.3	19.2 ± 5.1	2.2 ± 1.9	0.0 ± 0.0	100	229	
Kommunalt anställda kvinnor																
maj 2006	5.4 ± 2.0	8.4 ± 2.5	14.2 ± 3.1	4.8 ± 1.9	6.1 ± 2.1	47.9 ± 4.5	12.1 ± 2.9	1.1 ± 0.9	100	69.3 ± 3.4	28.1 ± 3.4	2.6 ± 1.2	0.0 ± 0.0	100	690	
nov 2006	7.5 ± 2.1	8.0 ± 2.2	15.8 ± 2.9	5.3 ± 1.8	4.8 ± 1.7	46.7 ± 4.0	9.0 ± 2.3	2.8 ± 1.3	100	80.9 ± 2.8	16.4 ± 2.7	2.7 ± 1.2	0.0 ± 0.0	100	742	
maj 2007	5.7 ± 1.9	8.1 ± 2.2	14.6 ± 2.9	4.1 ± 1.6	5.0 ± 1.8	52.7 ± 4.1	8.1 ± 2.2	1.7 ± 1.1	100	79.6 ± 2.9	19.0 ± 2.9	1.4 ± 0.8	0.0 ± 0.0	100	730	
nov 2007	5.2 ± 1.8	7.5 ± 2.2	13.5 ± 2.8	3.8 ± 1.6	7.9 ± 2.2	53.0 ± 4.2	8.3 ± 2.3	0.9 ± 0.8	100	77.7 ± 3.1	20.1 ± 2.9	2.2 ± 1.1	0.0 ± 0.0	100	717	
Landstingsanställda män																
maj 2006	2.2 ± 4.3	20.0 ± 11.7	24.4 ± 12.6	6.7 ± 7.3	6.7 ± 7.3	24.4 ± 12.6	8.9 ± 8.3	6.7 ± 7.3	100	77.6 ± 10.7	20.7 ± 10.4	1.7 ± 3.4	0.0 ± 0.0	100	58	
nov 2006	5.9 ± 6.5	5.9 ± 6.5	31.4 ± 12.7	2.0 ± 3.8	9.8 ± 8.2	29.4 ± 12.5	11.8 ± 8.8	3.9 ± 5.3	100	87.9 ± 8.4	8.6 ± 7.2	3.5 ± 4.7	0.0 ± 0.0	100	58	
maj 2007	0.0 ± 0.0	8.7 ± 8.1	28.3 ± 13.0	0.0 ± 0.0	10.9 ± 9.0	41.3 ± 14.2	10.9 ± 9.0	0.0 ± 0.0	100	83.6 ± 9.8	16.4 ± 9.8	0.0 ± 0.0	0.0 ± 0.0	100	55	
nov 2007	0.0 ± 0.0	9.4 ± 7.9	26.4 ± 11.9	0.0 ± 0.0	7.6 ± 7.1	43.4 ± 13.3	11.3 ± 8.5	1.9 ± 3.7	100	86.9 ± 8.5	13.1 ± 8.5	0.0 ± 0.0	0.0 ± 0.0	100	61	
Landstingsanställda kvinnor																
maj 2006	9.1 ± 4.4	9.1 ± 4.4	23.6 ± 6.5	4.2 ± 3.1	4.9 ± 3.3	39.4 ± 7.5	9.1 ± 4.4	0.6 ± 1.2	100	73.3 ± 5.8	24.9 ± 5.7	1.8 ± 1.7	0.0 ± 0.0	100	225	
nov 2006	9.0 ± 4.0	6.5 ± 3.4	22.5 ± 5.8	5.0 ± 3.0	7.5 ± 3.7	39.5 ± 6.8	8.0 ± 3.8	2.0 ± 1.9	100	83.0 ± 4.7	15.4 ± 4.6	1.7 ± 1.6	0.0 ± 0.0	100	241	
maj 2007	9.3 ± 4.1	5.2 ± 3.1	20.1 ± 5.6	5.7 ± 3.3	6.7 ± 3.5	45.4 ± 7.0	6.2 ± 3.4	1.6 ± 1.7	100	85.8 ± 4.6	12.8 ± 4.4	1.3 ± 1.5	0.0 ± 0.0	100	226	
nov 2007	6.4 ± 3.7	8.7 ± 4.2	20.4 ± 6.0	5.2 ± 3.3	9.3 ± 4.3	41.3 ± 7.4	7.6 ± 4.0	1.2 ± 1.6	100	80.4 ± 5.3	18.2 ± 5.2	1.4 ± 1.6	0.0 ± 0.0	100	214	

Tabell 12 Partisympatier bland offentliganställda och privatanställda (yrkesverksamma)
(forts)

		Med partisympati %										Hela nettourvalet %					S:a	Antal i urvalet
		c	fp	m	kd	mp	s	v	övr	S:a	partisympati	Ingen sympati	Vägrat	Ej anträffad				
Privatanställda arbetare, män																		
maj 2006	6,0 ± 2,1	6,2 ± 2,1	16,8 ± 3,3	1,6 ± 1,1	2,6 ± 1,4	57,6 ± 4,3	5,4 ± 2,0	3,8 ± 1,7	100	65,5 ± 3,4	33,1 ± 3,3	1,4 ± 0,8	0,0 ± 0,0	100	764			
nov 2006	7,1 ± 2,0	4,2 ± 1,6	18,0 ± 3,0	2,5 ± 1,2	3,4 ± 1,4	53,9 ± 3,9	5,3 ± 1,7	5,6 ± 1,8	100	78,5 ± 2,8	20,2 ± 2,8	1,2 ± 0,8	0,0 ± 0,0	100	820			
maj 2007	5,5 ± 1,9	3,3 ± 1,5	14,6 ± 2,9	1,7 ± 1,1	3,3 ± 1,5	61,5 ± 4,0	4,3 ± 1,7	5,9 ± 1,9	100	76,3 ± 3,0	22,3 ± 3,0	1,4 ± 0,9	0,0 ± 0,0	100	762			
nov 2007	4,5 ± 1,6	2,9 ± 1,3	17,2 ± 3,0	1,9 ± 1,1	2,7 ± 1,3	60,6 ± 3,8	6,4 ± 1,9	3,9 ± 1,5	100	75,4 ± 2,9	23,9 ± 2,9	0,7 ± 0,6	0,0 ± 0,0	100	828			
Privatanställda arbetare, kvinnor																		
maj 2006	7,0 ± 3,8	8,7 ± 4,2	18,0 ± 5,7	4,1 ± 3,0	8,1 ± 4,1	44,2 ± 7,4	8,1 ± 4,1	1,7 ± 2,0	100	57,5 ± 5,6	40,1 ± 5,6	2,3 ± 1,7	0,0 ± 0,0	100	299			
nov 2006	6,8 ± 3,0	4,1 ± 2,4	19,9 ± 4,8	4,9 ± 2,6	6,8 ± 3,0	47,7 ± 6,0	7,5 ± 3,2	2,3 ± 1,8	100	76,0 ± 4,5	22,9 ± 4,4	1,1 ± 1,1	0,0 ± 0,0	100	350			
maj 2007	5,3 ± 2,8	3,7 ± 2,4	15,5 ± 4,5	4,1 ± 2,5	9,8 ± 3,7	51,0 ± 6,3	9,0 ± 3,6	1,6 ± 1,6	100	69,8 ± 4,8	28,5 ± 4,7	1,7 ± 1,4	0,0 ± 0,0	100	351			
nov 2007	2,8 ± 1,9	5,3 ± 2,6	14,9 ± 4,2	3,2 ± 2,1	5,7 ± 2,7	57,1 ± 5,8	7,8 ± 3,1	3,2 ± 2,1	100	72,1 ± 4,4	26,9 ± 4,4	1,0 ± 1,0	0,0 ± 0,0	100	391			
Privatanställda tjänstemän, män																		
maj 2006	3,1 ± 1,5	10,2 ± 2,6	47,1 ± 4,3	2,9 ± 1,5	2,9 ± 1,5	30,1 ± 4,0	2,3 ± 1,3	1,4 ± 1,0	100	79,1 ± 3,1	18,4 ± 3,0	2,5 ± 1,2	0,0 ± 0,0	100	647			
nov 2006	4,0 ± 1,6	7,8 ± 2,2	46,8 ± 4,2	4,5 ± 1,7	5,2 ± 1,9	27,4 ± 3,7	2,4 ± 1,3	2,0 ± 1,2	100	86,0 ± 2,7	12,1 ± 2,5	1,9 ± 1,0	0,0 ± 0,0	100	644			
maj 2007	4,8 ± 1,9	6,1 ± 2,1	45,5 ± 4,3	3,8 ± 1,7	6,1 ± 2,1	29,1 ± 4,0	2,0 ± 1,2	2,6 ± 1,4	100	83,9 ± 2,9	14,5 ± 2,8	1,7 ± 1,0	0,0 ± 0,0	100	602			
nov 2007	4,1 ± 1,7	9,1 ± 2,5	44,6 ± 4,3	2,2 ± 1,3	5,1 ± 1,9	28,8 ± 3,9	3,6 ± 1,6	2,6 ± 1,4	100	82,8 ± 3,0	15,7 ± 2,9	1,5 ± 1,0	0,0 ± 0,0	100	612			
Privatanställda tjänstemän, kvinnor																		
maj 2006	4,6 ± 2,1	13,8 ± 3,4	36,2 ± 4,8	4,3 ± 2,0	7,1 ± 2,6	28,8 ± 4,5	4,6 ± 2,1	0,5 ± 0,7	100	77,2 ± 3,7	20,1 ± 3,5	2,8 ± 1,4	0,0 ± 0,0	100	508			
nov 2006	7,7 ± 2,5	10,7 ± 2,9	31,1 ± 4,4	8,8 ± 2,7	8,4 ± 2,6	27,6 ± 4,2	4,6 ± 2,0	1,2 ± 1,0	100	82,1 ± 3,3	15,1 ± 3,1	2,9 ± 1,4	0,0 ± 0,0	100	525			
maj 2007	4,8 ± 2,0	9,5 ± 2,7	34,9 ± 4,5	4,8 ± 2,0	7,7 ± 2,5	33,1 ± 4,4	4,1 ± 1,9	1,1 ± 1,0	100	81,1 ± 3,3	16,5 ± 3,1	2,4 ± 1,3	0,0 ± 0,0	100	544			
nov 2007	5,3 ± 2,1	10,1 ± 2,8	34,5 ± 4,5	3,9 ± 1,8	6,2 ± 2,3	34,3 ± 4,5	4,8 ± 2,0	0,9 ± 0,9	100	78,5 ± 3,4	19,3 ± 3,3	2,2 ± 1,2	0,0 ± 0,0	100	554			
Övriga yrkesverksamma män																		
maj 2006	7,1 ± 2,7	8,6 ± 3,0	54,3 ± 5,3	2,7 ± 1,7	2,4 ± 1,6	20,7 ± 4,3	3,5 ± 2,0	0,9 ± 1,0	100	77,1 ± 3,9	20,5 ± 3,8	2,5 ± 1,5	0,0 ± 0,0	100	440			
nov 2006	10,6 ± 3,4	5,3 ± 2,5	58,1 ± 5,4	3,1 ± 1,9	4,1 ± 2,2	13,8 ± 3,8	2,8 ± 1,8	2,2 ± 1,6	100	81,2 ± 3,9	15,2 ± 3,6	3,6 ± 1,8	0,0 ± 0,0	100	394			
maj 2007	11,3 ± 3,5	5,8 ± 2,6	52,3 ± 5,6	2,9 ± 1,9	6,5 ± 2,7	15,5 ± 4,0	2,3 ± 1,7	3,6 ± 2,1	100	77,5 ± 4,1	20,3 ± 3,9	2,3 ± 1,5	0,0 ± 0,0	100	400			
nov 2007	11,2 ± 3,5	5,6 ± 2,6	51,0 ± 5,6	3,0 ± 1,9	4,6 ± 2,4	19,7 ± 4,5	2,6 ± 1,8	2,3 ± 1,7	100	75,4 ± 4,2	20,8 ± 4,0	3,7 ± 1,9	0,0 ± 0,0	100	403			
Övriga yrkesverksamma kvinnor																		
maj 2006	6,2 ± 4,2	10,1 ± 5,2	39,5 ± 8,4	5,4 ± 3,9	8,5 ± 4,8	21,7 ± 7,1	5,4 ± 3,9	3,1 ± 3,0	100	67,5 ± 6,6	30,4 ± 6,5	2,1 ± 2,0	0,0 ± 0,0	100	191			
nov 2006	7,4 ± 4,4	8,9 ± 4,8	40,0 ± 8,3	4,4 ± 3,5	9,6 ± 5,0	23,7 ± 7,2	3,0 ± 2,9	3,0 ± 2,9	100	79,4 ± 6,1	18,2 ± 5,8	2,4 ± 2,3	0,0 ± 0,0	100	170			
maj 2007	10,8 ± 5,6	10,0 ± 5,4	32,5 ± 8,4	4,2 ± 3,6	8,3 ± 5,0	24,2 ± 7,7	8,3 ± 5,0	1,7 ± 2,3	100	75,5 ± 6,7	22,6 ± 6,5	1,9 ± 2,1	0,0 ± 0,0	100	159			
nov 2007	6,1 ± 4,4	5,3 ± 4,1	43,0 ± 9,1	1,8 ± 2,4	8,8 ± 5,2	24,6 ± 7,9	9,7 ± 5,4	0,9 ± 1,7	100	72,6 ± 7,0	24,2 ± 6,7	3,2 ± 2,8	0,0 ± 0,0	100	157			
Icke yrkesverksamma män																		
maj 2006	6,6 ± 1,7	8,0 ± 1,9	27,2 ± 3,1	3,9 ± 1,3	3,3 ± 1,2	42,3 ± 3,4	4,8 ± 1,5	3,9 ± 1,3	100	75,6 ± 2,6	22,5 ± 2,5	2,0 ± 0,8	0,0 ± 0,0	100	1 077			
nov 2006	7,8 ± 1,8	7,2 ± 1,7	25,7 ± 2,9	4,6 ± 1,4	4,8 ± 1,4	40,6 ± 3,3	5,2 ± 1,5	4,2 ± 1,3	100	79,9 ± 2,4	16,9 ± 2,2	3,2 ± 1,0	0,0 ± 0,0	100	1 080			
maj 2007	5,5 ± 1,5	6,9 ± 1,7	25,9 ± 2,9	2,6 ± 1,0	4,6 ± 1,4	46,6 ± 3,3	5,4 ± 1,5	2,6 ± 1,0	100	79,3 ± 2,4	19,1 ± 2,3	1,6 ± 0,7	0,0 ± 0,0	100	1 123			
nov 2007	5,9 ± 1,6	6,4 ± 1,7	22,0 ± 2,9	3,2 ± 1,2	4,2 ± 1,4	50,1 ± 3,5	5,0 ± 1,5	3,1 ± 1,2	100	78,7 ± 2,5	19,2 ± 2,4	2,1 ± 0,9	0,0 ± 0,0	100	1 027			

Tabell 12 Partisympatier bland offentliganställda och privatanställda (yrkesverksamma)
(forts)

		Hela nettourvalet %											S:a	Antal i urvalet	
		Med partisympati %		Ingen sympati		Vägrat		Ej anträffad		S:a					
c	fp	m	kd	mp	s	v	övr	S:a	Med partisympati	Ingen sympati	Vägrat	Ej anträffad	S:a	Antal i urvalet	
Icke yrkesverksamma kvinnor															
maj 2006	8,2 ± 1,8	7,4 ± 1,7	20,3 ± 2,6	5,5 ± 1,5	5,7 ± 1,5	46,0 ± 3,2	5,3 ± 1,4	1,6 ± 0,8	100	69,6 ± 2,5	26,4 ± 2,4	4,0 ± 1,1	0,0 ± 0,0	100	1 315
nov 2006	9,0 ± 1,8	8,1 ± 1,7	21,8 ± 2,5	6,7 ± 1,5	6,6 ± 1,5	40,6 ± 3,0	5,4 ± 1,4	1,8 ± 0,8	100	77,2 ± 2,3	20,0 ± 2,2	2,7 ± 0,9	0,0 ± 0,0	100	1 313
maj 2007	7,3 ± 1,6	6,8 ± 1,6	21,4 ± 2,5	5,6 ± 1,4	6,0 ± 1,5	47,4 ± 3,1	4,0 ± 1,2	1,5 ± 0,7	100	76,4 ± 2,3	20,6 ± 2,2	3,0 ± 0,9	0,0 ± 0,0	100	1 339
nov 2007	7,3 ± 1,6	6,6 ± 1,5	21,7 ± 2,6	5,4 ± 1,4	5,1 ± 1,4	48,0 ± 3,1	3,8 ± 1,2	2,2 ± 0,9	100	74,4 ± 2,4	23,3 ± 2,3	2,3 ± 0,8	0,0 ± 0,0	100	1 331
Statigt anställda															
maj 2006	3,3 ± 2,0	11,8 ± 3,6	25,7 ± 4,9	3,6 ± 2,1	6,9 ± 2,9	40,1 ± 5,5	7,9 ± 3,0	0,7 ± 0,9	100	78,0 ± 4,1	20,5 ± 4,0	1,5 ± 1,2	0,0 ± 0,0	100	390
nov 2006	7,1 ± 2,8	10,5 ± 3,3	27,8 ± 4,9	5,6 ± 2,5	9,3 ± 3,2	32,4 ± 5,1	7,1 ± 2,8	0,3 ± 0,6	100	82,9 ± 3,7	14,6 ± 3,5	2,6 ± 1,6	0,0 ± 0,0	100	391
maj 2007	3,9 ± 2,1	6,9 ± 2,7	26,1 ± 4,7	4,8 ± 2,3	10,5 ± 3,3	38,7 ± 5,2	7,5 ± 2,8	1,5 ± 1,3	100	82,6 ± 3,7	15,9 ± 3,6	1,5 ± 1,2	0,0 ± 0,0	100	403
nov 2007	3,5 ± 2,0	8,5 ± 3,1	24,8 ± 4,7	2,5 ± 1,7	10,3 ± 3,3	41,1 ± 5,4	7,8 ± 3,0	1,6 ± 1,4	100	80,8 ± 3,9	16,7 ± 3,7	2,5 ± 1,6	0,0 ± 0,0	100	395
Kommunalt anställda															
maj 2006	5,3 ± 1,7	7,8 ± 2,0	16,5 ± 2,8	4,7 ± 1,6	6,2 ± 1,8	46,4 ± 3,7	11,3 ± 2,4	1,9 ± 1,0	100	71,8 ± 2,9	25,3 ± 2,8	2,8 ± 1,1	0,0 ± 0,0	100	951
nov 2006	6,3 ± 1,7	7,4 ± 1,8	16,4 ± 2,5	4,7 ± 1,5	5,5 ± 1,6	46,8 ± 3,4	9,4 ± 2,0	3,4 ± 1,2	100	80,8 ± 2,4	16,6 ± 2,3	2,6 ± 1,0	0,0 ± 0,0	100	1 017
maj 2007	4,7 ± 1,5	7,2 ± 1,8	14,8 ± 2,5	3,8 ± 1,4	5,2 ± 1,6	53,7 ± 3,5	8,4 ± 2,0	2,1 ± 1,0	100	81,2 ± 2,5	17,3 ± 2,4	1,5 ± 0,8	0,0 ± 0,0	100	963
nov 2007	5,0 ± 1,6	7,6 ± 1,9	13,6 ± 2,5	3,3 ± 1,3	7,5 ± 1,9	53,1 ± 3,6	8,4 ± 2,0	1,6 ± 0,9	100	77,9 ± 2,6	19,9 ± 2,5	2,2 ± 0,9	0,0 ± 0,0	100	946
Landstingsanställda															
maj 2006	7,6 ± 3,6	11,4 ± 4,3	23,8 ± 5,8	4,8 ± 2,9	5,2 ± 3,0	36,2 ± 6,5	9,1 ± 3,9	1,9 ± 1,9	100	74,2 ± 5,1	24,0 ± 5,0	1,8 ± 1,5	0,0 ± 0,0	100	283
nov 2006	8,4 ± 3,4	6,4 ± 3,0	24,3 ± 5,3	4,4 ± 2,5	8,0 ± 3,4	37,5 ± 6,0	8,8 ± 3,5	2,4 ± 1,9	100	84,0 ± 4,2	14,1 ± 3,9	2,0 ± 1,6	0,0 ± 0,0	100	299
maj 2007	7,5 ± 3,3	5,8 ± 3,0	21,7 ± 5,2	4,6 ± 2,7	7,5 ± 3,3	44,6 ± 6,3	7,1 ± 3,3	1,3 ± 1,4	100	85,4 ± 4,1	13,5 ± 4,0	1,1 ± 1,2	0,0 ± 0,0	100	281
nov 2007	4,9 ± 2,8	8,9 ± 3,7	21,8 ± 5,4	4,0 ± 2,6	8,9 ± 3,7	41,8 ± 6,4	8,4 ± 3,6	1,3 ± 1,5	100	81,8 ± 4,6	17,1 ± 4,5	1,1 ± 1,2	0,0 ± 0,0	100	275
Privatanställda arbetare															
maj 2006	6,3 ± 1,8	6,9 ± 1,9	17,1 ± 2,9	2,2 ± 1,1	4,0 ± 1,5	54,2 ± 3,8	6,1 ± 1,8	3,3 ± 1,4	100	63,2 ± 2,9	35,1 ± 2,9	1,7 ± 0,8	0,0 ± 0,0	100	1 063
nov 2006	7,0 ± 1,7	4,2 ± 1,3	18,6 ± 2,5	3,2 ± 1,1	4,4 ± 1,3	52,1 ± 3,3	5,9 ± 1,5	4,6 ± 1,4	100	77,8 ± 2,4	21,0 ± 2,3	1,2 ± 0,6	0,0 ± 0,0	100	1 170
maj 2007	5,5 ± 1,6	3,4 ± 1,2	14,9 ± 2,4	2,4 ± 1,1	5,2 ± 1,5	58,4 ± 3,4	5,7 ± 1,6	4,6 ± 1,4	100	74,2 ± 2,6	24,3 ± 2,5	1,5 ± 0,7	0,0 ± 0,0	100	1 113
nov 2007	4,0 ± 1,3	3,6 ± 1,2	16,5 ± 2,4	2,3 ± 1,0	3,6 ± 1,2	59,5 ± 3,2	6,8 ± 1,6	3,6 ± 1,2	100	74,3 ± 2,5	24,9 ± 2,4	0,8 ± 0,5	0,0 ± 0,0	100	1 219
Privatanställda tjänstemän															
maj 2006	3,8 ± 1,2	11,7 ± 2,1	42,4 ± 3,2	3,5 ± 1,2	4,8 ± 1,4	29,5 ± 3,0	3,3 ± 1,2	1,0 ± 0,7	100	78,3 ± 2,4	19,1 ± 2,3	2,6 ± 0,9	0,0 ± 0,0	100	1 155
nov 2006	5,6 ± 1,4	9,0 ± 1,8	39,9 ± 3,1	6,4 ± 1,5	6,6 ± 1,6	27,5 ± 2,8	3,4 ± 1,1	1,6 ± 0,8	100	84,3 ± 2,1	13,4 ± 2,0	2,3 ± 0,9	0,0 ± 0,0	100	1 169
maj 2007	4,8 ± 1,4	7,7 ± 1,7	40,6 ± 3,1	4,2 ± 1,3	6,9 ± 1,6	31,0 ± 3,0	3,0 ± 1,1	1,9 ± 0,9	100	82,6 ± 2,2	15,5 ± 2,1	2,0 ± 0,8	0,0 ± 0,0	100	1 146
nov 2007	4,7 ± 1,4	9,6 ± 1,9	39,9 ± 3,1	3,0 ± 1,1	5,6 ± 1,5	31,3 ± 3,0	4,1 ± 1,3	1,8 ± 0,9	100	80,8 ± 2,3	17,4 ± 2,2	1,8 ± 0,8	0,0 ± 0,0	100	1 166
Övriga yrkesverksamma															
maj 2006	6,8 ± 2,3	9,0 ± 2,6	50,2 ± 4,5	3,4 ± 1,7	4,1 ± 1,8	20,9 ± 3,7	4,1 ± 1,8	1,5 ± 1,1	100	74,2 ± 3,4	23,5 ± 3,3	2,4 ± 1,2	0,0 ± 0,0	100	631
nov 2006	9,7 ± 2,7	6,4 ± 2,2	52,8 ± 4,6	3,5 ± 1,7	5,7 ± 2,1	16,7 ± 3,4	2,9 ± 1,5	2,4 ± 1,4	100	80,7 ± 3,3	16,1 ± 3,0	3,2 ± 1,5	0,0 ± 0,0	100	564
maj 2007	11,2 ± 3,0	7,0 ± 2,4	46,7 ± 4,7	3,3 ± 1,7	7,0 ± 2,4	17,9 ± 3,6	4,0 ± 1,8	3,0 ± 1,6	100	76,9 ± 3,5	20,9 ± 3,4	2,2 ± 1,2	0,0 ± 0,0	100	559
nov 2007	9,8 ± 2,9	5,5 ± 2,2	48,8 ± 4,8	2,6 ± 1,5	5,7 ± 2,2	21,1 ± 3,9	4,6 ± 2,0	1,9 ± 1,3	100	74,6 ± 3,6	21,8 ± 3,4	3,6 ± 1,5	0,0 ± 0,0	100	560

Tabell 12 Partisympatier bland offentliganställda och privatanställda (yrkesverksamma)
(forts)

	Med partisympati %										Hela nettourvalet %				
	c	fp	m	kd	mp	s	v	övr	S:a	Med parti-sympati	Ingen sympati	Vägrat	Ej anträffad	S:a	Antal i urvalet
Icke yrkesverksamma															
maj 2006	7.5 ± 1.2	7.7 ± 1.3	23.5 ± 2.0	4.7 ± 1.0	4.6 ± 1.0	44.3 ± 2.3	5.0 ± 1.0	2.7 ± 0.8	100	72.3 ± 1.8	24.6 ± 1.7	3.1 ± 0.7	0.0 ± 0.0	100	2 392
nov 2006	8.4 ± 1.3	7.7 ± 1.2	23.6 ± 1.9	5.8 ± 1.1	5.8 ± 1.1	40.6 ± 2.2	5.3 ± 1.0	2.9 ± 0.8	100	78.4 ± 1.7	18.6 ± 1.6	2.9 ± 0.7	0.0 ± 0.0	100	2 393
maj 2007	6.5 ± 1.1	6.8 ± 1.1	23.5 ± 1.9	4.2 ± 0.9	5.3 ± 1.0	47.0 ± 2.2	4.7 ± 0.9	2.0 ± 0.6	100	77.7 ± 1.6	19.9 ± 1.6	2.4 ± 0.6	0.0 ± 0.0	100	2 462
nov 2007	6.7 ± 1.2	6.5 ± 1.1	21.9 ± 1.9	4.4 ± 1.0	4.7 ± 1.0	48.9 ± 2.3	4.3 ± 0.9	2.6 ± 0.7	100	76.3 ± 1.7	21.5 ± 1.7	2.3 ± 0.6	0.0 ± 0.0	100	2 358
Övriga inklusive bortfall, se tabell 11															
Hela väljarkåren															
maj 2006	6.0 ± 0.7	8.9 ± 0.8	27.8 ± 1.2	4.0 ± 0.5	4.9 ± 0.6	40.4 ± 1.4	6.0 ± 0.7	2.1 ± 0.4	100	53.3 ± 1.0	18.4 ± 0.8	16.0 ± 0.7	12.3 ± 0.7	100	9 331
nov 2006	7.4 ± 0.7	7.3 ± 0.7	27.2 ± 1.2	5.0 ± 0.6	5.9 ± 0.6	38.6 ± 1.3	5.7 ± 0.6	2.8 ± 0.4	100	60.6 ± 1.0	13.0 ± 0.7	13.9 ± 0.7	12.5 ± 0.7	100	9 294
maj 2007	6.0 ± 0.6	6.5 ± 0.7	25.8 ± 1.2	3.9 ± 0.5	6.1 ± 0.6	44.0 ± 1.3	5.3 ± 0.6	2.4 ± 0.4	100	58.1 ± 1.0	14.1 ± 0.7	13.4 ± 0.7	14.5 ± 0.7	100	9 426
nov 2007	5.6 ± 0.6	6.9 ± 0.7	25.3 ± 1.2	3.4 ± 0.5	5.7 ± 0.6	45.2 ± 1.3	5.7 ± 0.6	2.3 ± 0.4	100	57.0 ± 1.0	15.3 ± 0.7	13.1 ± 0.7	14.6 ± 0.7	100	9 383

Tabell 13 Partisympatier efter fackförbund (yrkesverksamma)

Redovisade skattningar är procenttal ± dubbla standardavvikelsen. Det intervall som bildas utgör ett 95-procentigt konfidensintervall, dvs ett intervall som med 95% sannolikhet innehåller det riktiga populationsvärdet om inga systematiska fel förekommer

Partisympatifördelningar är ej direkt jämförbara med valresultat bl.a. eftersom frågorna ej gäller "partival" utan "bästa parti"

		Hela nettourvalet %																		
		Med partisympati %					Ingen partisympati					Vägrat		Ej anträffad		S:a		Antal i urvalet		
		c	fp	m	kd	mp	s	v	övr	S:a	Sympati	Vet ej								
LO-medlemmar, män																				
maj 2006	3.6 ± 1.6	6.1 ± 2.1	9.5 ± 2.6	1.6 ± 1.1	3.2 ± 1.5	66.1 ± 4.1	7.1 ± 2.2	3.0 ± 1.5	100	68.9 ± 3.3	29.1 ± 3.3	2.0 ± 1.0	0.0 ± 0.0	0.0 ± 0.0	100	736				
nov 2006	5.3 ± 1.7	3.6 ± 1.4	11.9 ± 2.5	1.4 ± 0.9	4.1 ± 1.5	61.8 ± 3.8	7.0 ± 2.0	4.9 ± 1.7	100	80.2 ± 2.8	18.6 ± 2.7	1.3 ± 0.8	0.0 ± 0.0	0.0 ± 0.0	100	797				
maj 2007	3.7 ± 1.6	3.0 ± 1.4	8.8 ± 2.3	1.6 ± 1.0	3.5 ± 1.5	69.1 ± 3.8	6.2 ± 2.0	4.1 ± 1.6	100	78.9 ± 3.0	20.2 ± 2.9	1.0 ± 0.7	0.0 ± 0.0	0.0 ± 0.0	100	719				
nov 2007	2.9 ± 1.4	2.4 ± 1.2	10.1 ± 2.4	1.4 ± 0.9	2.7 ± 1.3	70.3 ± 3.7	7.7 ± 2.2	2.6 ± 1.3	100	78.2 ± 3.0	20.9 ± 2.9	0.9 ± 0.7	0.0 ± 0.0	0.0 ± 0.0	100	748				
LO-medlemmar, kvinnor																				
maj 2006	7.1 ± 2.5	4.2 ± 2.0	13.3 ± 3.3	3.0 ± 1.7	4.7 ± 2.1	58.6 ± 4.8	8.1 ± 2.7	1.0 ± 1.0	100	63.6 ± 3.7	34.2 ± 3.7	2.2 ± 1.1	0.0 ± 0.0	0.0 ± 0.0	100	638				
nov 2006	6.1 ± 2.0	3.9 ± 1.6	13.2 ± 2.9	5.2 ± 1.9	3.7 ± 1.6	56.6 ± 4.2	8.4 ± 2.3	3.0 ± 1.4	100	76.2 ± 3.1	22.5 ± 3.1	1.3 ± 0.8	0.0 ± 0.0	0.0 ± 0.0	100	707				
maj 2007	4.1 ± 1.7	3.5 ± 1.6	11.0 ± 2.8	4.1 ± 1.7	5.1 ± 1.9	63.9 ± 4.2	5.9 ± 2.1	2.6 ± 1.4	100	75.9 ± 3.3	22.5 ± 3.2	1.7 ± 1.0	0.0 ± 0.0	0.0 ± 0.0	100	650				
nov 2007	2.6 ± 1.4	3.8 ± 1.7	9.8 ± 2.7	2.1 ± 1.3	3.8 ± 1.7	68.2 ± 4.2	7.0 ± 2.3	2.8 ± 1.5	100	74.3 ± 3.4	24.3 ± 3.3	1.4 ± 0.9	0.0 ± 0.0	0.0 ± 0.0	100	634				
TCO-medlemmar, män																				
maj 2006	5.3 ± 2.4	10.0 ± 3.2	32.7 ± 5.0	3.5 ± 2.0	3.8 ± 2.0	37.9 ± 5.2	5.0 ± 2.3	1.8 ± 1.4	100	80.4 ± 3.8	16.3 ± 3.5	3.3 ± 1.7	0.0 ± 0.0	0.0 ± 0.0	100	423				
nov 2006	5.2 ± 2.5	6.8 ± 2.8	33.1 ± 5.3	4.2 ± 2.3	6.5 ± 2.8	35.7 ± 5.4	5.2 ± 2.5	3.3 ± 2.0	100	83.9 ± 3.8	13.1 ± 3.5	3.0 ± 1.7	0.0 ± 0.0	0.0 ± 0.0	100	367				
maj 2007	5.3 ± 2.6	5.6 ± 2.7	28.4 ± 5.2	3.5 ± 2.1	6.7 ± 2.9	43.5 ± 5.8	4.2 ± 2.3	2.8 ± 1.9	100	84.3 ± 3.9	14.5 ± 3.8	1.2 ± 1.2	0.0 ± 0.0	0.0 ± 0.0	100	338				
nov 2007	6.7 ± 3.0	6.7 ± 3.0	29.4 ± 5.4	1.5 ± 1.5	6.0 ± 2.8	42.0 ± 5.9	5.6 ± 2.7	2.2 ± 1.8	100	79.4 ± 4.3	18.6 ± 4.1	2.1 ± 1.5	0.0 ± 0.0	0.0 ± 0.0	100	339				
TCO-medlemmar, kvinnor																				
maj 2006	4.4 ± 2.0	9.1 ± 2.8	22.5 ± 4.1	5.6 ± 2.2	7.1 ± 2.5	42.1 ± 4.8	8.3 ± 2.7	1.0 ± 1.0	100	71.5 ± 3.7	25.9 ± 3.6	2.6 ± 1.3	0.0 ± 0.0	0.0 ± 0.0	100	572				
nov 2006	6.1 ± 2.1	8.3 ± 2.4	24.0 ± 3.7	6.3 ± 2.1	6.5 ± 2.1	40.7 ± 4.2	6.7 ± 2.2	1.3 ± 1.0	100	81.7 ± 3.0	15.5 ± 2.8	2.8 ± 1.3	0.0 ± 0.0	0.0 ± 0.0	100	638				
maj 2007	5.7 ± 2.1	7.1 ± 2.3	22.0 ± 3.7	4.3 ± 1.8	6.3 ± 2.2	47.3 ± 4.4	6.7 ± 2.2	0.6 ± 0.7	100	80.9 ± 3.1	17.0 ± 3.0	2.1 ± 1.2	0.0 ± 0.0	0.0 ± 0.0	100	607				
nov 2007	4.6 ± 1.8	8.9 ± 2.4	19.6 ± 3.4	4.2 ± 1.7	8.4 ± 2.4	46.4 ± 4.3	7.4 ± 2.2	0.6 ± 0.6	100	81.2 ± 3.0	16.5 ± 2.9	2.3 ± 1.2	0.0 ± 0.0	0.0 ± 0.0	100	648				
SACO-medlemmar, män																				
maj 2006	3.6 ± 2.6	16.4 ± 5.2	39.5 ± 6.9	4.1 ± 2.8	6.2 ± 3.4	24.6 ± 6.1	4.1 ± 2.8	1.5 ± 1.7	100	82.6 ± 4.8	16.1 ± 4.7	1.3 ± 1.4	0.0 ± 0.0	0.0 ± 0.0	100	236				
nov 2006	4.7 ± 3.0	12.0 ± 4.6	37.2 ± 6.9	6.8 ± 3.6	6.3 ± 3.4	26.2 ± 6.2	5.2 ± 3.2	1.6 ± 1.8	100	86.8 ± 4.5	9.1 ± 3.8	4.1 ± 2.6	0.0 ± 0.0	0.0 ± 0.0	100	220				
maj 2007	2.7 ± 2.3	12.2 ± 4.7	36.2 ± 6.9	4.3 ± 2.9	9.6 ± 4.2	28.2 ± 6.4	5.3 ± 3.2	1.6 ± 1.8	100	91.7 ± 3.8	6.8 ± 3.5	1.5 ± 1.6	0.0 ± 0.0	0.0 ± 0.0	100	205				
nov 2007	3.5 ± 2.8	13.5 ± 5.1	36.5 ± 7.2	1.2 ± 1.6	5.9 ± 3.5	28.2 ± 6.8	8.2 ± 4.1	2.9 ± 2.5	100	81.7 ± 5.3	16.4 ± 5.0	1.9 ± 1.9	0.0 ± 0.0	0.0 ± 0.0	100	208				
SACO-medlemmar, kvinnor																				
maj 2006	6.0 ± 3.3	17.4 ± 5.2	20.9 ± 5.6	4.0 ± 2.7	9.0 ± 4.0	28.9 ± 6.3	12.9 ± 4.6	1.0 ± 1.4	100	79.8 ± 5.0	18.3 ± 4.8	2.0 ± 1.7	0.0 ± 0.0	0.0 ± 0.0	100	252				
nov 2006	10.2 ± 4.0	10.7 ± 4.1	24.5 ± 5.7	6.5 ± 3.3	12.0 ± 4.3	27.3 ± 5.9	7.9 ± 3.6	0.9 ± 1.3	100	84.4 ± 4.5	12.1 ± 4.0	3.5 ± 2.3	0.0 ± 0.0	0.0 ± 0.0	100	256				
maj 2007	9.7 ± 4.2	13.3 ± 4.8	23.1 ± 5.9	4.6 ± 2.9	12.8 ± 4.7	25.6 ± 6.1	10.3 ± 4.3	0.5 ± 1.0	100	82.3 ± 4.9	15.2 ± 4.6	2.5 ± 2.0	0.0 ± 0.0	0.0 ± 0.0	100	237				
nov 2007	9.3 ± 4.1	15.0 ± 5.0	23.2 ± 5.9	2.6 ± 2.2	13.4 ± 4.8	28.9 ± 6.4	6.2 ± 3.4	1.6 ± 1.7	100	80.5 ± 5.0	15.8 ± 4.6	3.7 ± 2.4	0.0 ± 0.0	0.0 ± 0.0	100	241				

Tabell 13 Partisympatier efter fackförbund (yrkesverksamma)
(forts)

		Hela nettourvalet %										S:a		Antal i	
		Med partisympati %										Vägrat		Ej an-	
		Med partisympati %										Ingen		träffad	
		Med partisympati %										sympati		Urvalet	
		Med partisympati %										Vet ej		Urvalet	
		Med partisympati %										S:a		Urvalet	
		Med partisympati %										övr		Urvalet	
		Med partisympati %										v		Urvalet	
		Med partisympati %										s		Urvalet	
		Med partisympati %										mp		Urvalet	
		Med partisympati %										kd		Urvalet	
		Med partisympati %										m		Urvalet	
		Med partisympati %										fp		Urvalet	
		Med partisympati %										c		Urvalet	
TCO-medlemmar															
maj 2006	4,8 ± 1,5	9,5 ± 2,1	27,1 ± 3,2	4,7 ± 1,5	5,6 ± 1,7	40,2 ± 3,5	6,8 ± 1,8	1,3 ± 0,8	100	75,3 ± 2,7	21,8 ± 2,6	2,9 ± 1,1	0,0 ± 0,0	100	995
nov 2006	5,8 ± 1,6	7,7 ± 1,8	27,4 ± 3,0	5,6 ± 1,6	6,5 ± 1,7	38,8 ± 3,3	6,2 ± 1,6	2,1 ± 1,0	100	82,5 ± 2,4	14,6 ± 2,2	2,9 ± 1,0	0,0 ± 0,0	100	1 005
maj 2007	5,5 ± 1,6	6,6 ± 1,7	24,4 ± 3,0	4,0 ± 1,4	6,4 ± 1,7	45,9 ± 3,5	5,8 ± 1,6	1,4 ± 0,8	100	82,1 ± 2,4	16,1 ± 2,3	1,8 ± 0,9	0,0 ± 0,0	100	945
nov 2007	5,3 ± 1,6	8,2 ± 1,9	22,9 ± 2,9	3,3 ± 1,2	7,6 ± 1,8	44,9 ± 3,5	6,8 ± 1,8	1,1 ± 0,7	100	80,6 ± 2,5	17,2 ± 2,4	2,2 ± 0,9	0,0 ± 0,0	100	987
SACO-medlemmar															
maj 2006	4,8 ± 2,1	16,9 ± 3,7	30,1 ± 4,5	4,0 ± 1,9	7,6 ± 2,6	26,8 ± 4,4	8,6 ± 2,8	1,3 ± 1,1	100	81,2 ± 3,5	17,2 ± 3,4	1,6 ± 1,1	0,0 ± 0,0	100	488
nov 2006	7,6 ± 2,6	11,3 ± 3,1	30,5 ± 4,5	6,6 ± 2,4	9,3 ± 2,8	26,8 ± 4,3	6,6 ± 2,4	1,2 ± 1,1	100	85,5 ± 3,2	10,7 ± 2,8	3,8 ± 1,7	0,0 ± 0,0	100	476
maj 2007	6,3 ± 2,4	12,8 ± 3,4	29,5 ± 4,6	4,4 ± 2,1	11,2 ± 3,2	26,9 ± 4,4	7,8 ± 2,7	1,0 ± 1,0	100	86,7 ± 3,2	11,3 ± 3,0	2,0 ± 1,3	0,0 ± 0,0	100	442
nov 2007	6,6 ± 2,6	14,3 ± 3,6	29,4 ± 4,7	1,9 ± 1,4	9,9 ± 3,1	28,6 ± 4,6	7,1 ± 2,7	2,2 ± 1,5	100	81,1 ± 3,6	16,0 ± 3,4	2,9 ± 1,6	0,0 ± 0,0	100	449
Ej fackanslutna anställda															
maj 2006	4,4 ± 1,6	11,1 ± 2,5	46,2 ± 4,0	4,2 ± 1,6	5,9 ± 1,9	20,9 ± 3,3	5,0 ± 1,8	2,4 ± 1,2	100	71,4 ± 3,1	26,4 ± 3,0	2,2 ± 1,0	0,0 ± 0,0	100	836
nov 2006	7,8 ± 1,9	9,4 ± 2,1	41,4 ± 3,5	6,3 ± 1,7	7,4 ± 1,9	20,3 ± 2,9	4,5 ± 1,5	3,0 ± 1,2	100	82,5 ± 2,5	15,9 ± 2,4	1,6 ± 0,8	0,0 ± 0,0	100	920
maj 2007	6,3 ± 1,7	7,1 ± 1,8	40,5 ± 3,5	4,6 ± 1,5	7,5 ± 1,9	25,9 ± 3,1	4,6 ± 1,5	3,7 ± 1,3	100	77,4 ± 2,6	21,2 ± 2,6	1,4 ± 0,7	0,0 ± 0,0	100	988
nov 2007	5,2 ± 1,5	8,5 ± 1,9	40,6 ± 3,4	4,4 ± 1,4	6,8 ± 1,7	26,3 ± 3,0	5,3 ± 1,5	2,8 ± 1,1	100	76,4 ± 2,6	22,4 ± 2,5	1,2 ± 0,7	0,0 ± 0,0	100	1 060
Övriga yrkesverksamma															
maj 2006	7,2 ± 2,1	9,4 ± 2,4	46,8 ± 4,0	3,4 ± 1,5	3,6 ± 1,5	23,7 ± 3,4	4,4 ± 1,7	1,5 ± 1,0	100	75,1 ± 3,0	22,7 ± 2,9	2,2 ± 1,0	0,0 ± 0,0	100	780
nov 2006	9,4 ± 2,4	7,3 ± 2,1	48,1 ± 4,1	3,1 ± 1,4	5,6 ± 1,9	20,9 ± 3,3	3,5 ± 1,5	2,1 ± 1,2	100	81,4 ± 2,9	15,7 ± 2,7	2,8 ± 1,2	0,0 ± 0,0	100	705
maj 2007	8,7 ± 2,3	6,3 ± 2,0	43,1 ± 4,1	3,3 ± 1,5	6,5 ± 2,0	25,1 ± 3,6	4,5 ± 1,7	2,4 ± 1,3	100	79,5 ± 3,0	18,2 ± 2,8	2,4 ± 1,1	0,0 ± 0,0	100	721
nov 2007	8,2 ± 2,4	5,9 ± 2,0	44,8 ± 4,3	2,7 ± 1,4	6,3 ± 2,1	25,3 ± 3,7	4,8 ± 1,8	1,9 ± 1,2	100	76,4 ± 3,2	20,5 ± 3,0	3,1 ± 1,3	0,0 ± 0,0	100	683
Icke yrkesverksamma															
maj 2006	7,5 ± 1,2	7,7 ± 1,3	23,5 ± 2,0	4,7 ± 1,0	4,6 ± 1,0	44,3 ± 2,3	5,0 ± 1,0	2,7 ± 0,8	100	72,3 ± 1,8	24,6 ± 1,7	3,1 ± 0,7	0,0 ± 0,0	100	2 392
nov 2006	8,4 ± 1,3	7,7 ± 1,2	23,6 ± 1,9	5,8 ± 1,1	5,8 ± 1,1	40,6 ± 2,2	5,3 ± 1,0	2,9 ± 0,8	100	78,4 ± 1,7	18,6 ± 1,6	2,9 ± 0,7	0,0 ± 0,0	100	2 393
maj 2007	6,5 ± 1,1	6,8 ± 1,1	23,5 ± 1,9	4,2 ± 0,9	5,3 ± 1,0	47,0 ± 2,2	4,7 ± 0,9	2,0 ± 0,6	100	77,7 ± 1,6	19,9 ± 1,6	2,4 ± 0,6	0,0 ± 0,0	100	2 462
nov 2007	6,7 ± 1,2	6,5 ± 1,1	21,9 ± 1,9	4,4 ± 1,0	4,7 ± 1,0	48,9 ± 2,3	4,3 ± 0,9	2,6 ± 0,7	100	76,3 ± 1,7	21,5 ± 1,7	2,3 ± 0,6	0,0 ± 0,0	100	2 358
Övriga inklusive bortfall, se tabell 11															
Hela väljarkåren															
maj 2006	6,0 ± 0,7	8,9 ± 0,8	27,8 ± 1,2	4,0 ± 0,5	4,9 ± 0,6	40,4 ± 1,4	6,0 ± 0,7	2,1 ± 0,4	100	53,3 ± 1,0	18,4 ± 0,8	16,0 ± 0,7	12,3 ± 0,7	100	9 331
nov 2006	7,4 ± 0,7	7,3 ± 0,7	27,2 ± 1,2	5,0 ± 0,6	5,9 ± 0,6	38,6 ± 1,3	5,7 ± 0,6	2,8 ± 0,4	100	60,6 ± 1,0	13,0 ± 0,7	13,9 ± 0,7	12,5 ± 0,7	100	9 294
maj 2007	6,0 ± 0,6	6,5 ± 0,7	25,8 ± 1,2	3,9 ± 0,5	6,1 ± 0,6	44,0 ± 1,3	5,3 ± 0,6	2,4 ± 0,4	100	58,1 ± 1,0	14,1 ± 0,7	13,4 ± 0,7	14,5 ± 0,7	100	9 426
nov 2007	5,6 ± 0,6	6,9 ± 0,7	25,3 ± 1,2	3,4 ± 0,5	5,7 ± 0,6	45,2 ± 1,3	5,7 ± 0,6	2,3 ± 0,4	100	57,0 ± 1,0	15,3 ± 0,7	13,1 ± 0,7	14,6 ± 0,7	100	9 383

Tabell 14 Partisympatier efter boendeform

Redovisade skattningar är procenttal ± dubbla standardavvikelsen. Det intervall som bildas utgör ett 95-procentigt konfidensintervall, dvs ett intervall som med 95% sannolikhet innehåller det riktiga populationsvärdet om inga systematiska fel förekommer

Partisympatifördelningar är ej direkt jämförbara med valresultat bl.a. eftersom frågorna ej gäller "partival" utan "bästa parti"

		Hela nettourvalet %												
		Med partisympati %					Ingen partisympati							
c	fp	m	kd	mp	s	v	övr	S:a	Vet ej	Vägrat	Ej anträffad	S:a	Antal i urvalet	
Eget hem (villa etc.)														
maj 2006	7.9 ± 1.0	30.2 ± 1.7	4.6 ± 0.8	4.0 ± 0.8	37.4 ± 1.8	4.6 ± 0.8	2.3 ± 0.6	100	72.3 ± 1.4	24.7 ± 1.4	3.0 ± 0.5	0.0 ± 0.0	100	3 946
nov 2006	10.0 ± 1.1	29.6 ± 1.6	5.8 ± 0.8	4.5 ± 0.8	36.2 ± 1.7	4.2 ± 0.7	2.6 ± 0.6	100	80.6 ± 1.2	16.7 ± 1.2	2.7 ± 0.5	0.0 ± 0.0	100	3 893
maj 2007	8.2 ± 1.0	28.9 ± 1.6	4.3 ± 0.7	4.9 ± 0.8	40.9 ± 1.8	4.3 ± 0.7	2.0 ± 0.5	100	78.8 ± 1.3	19.2 ± 1.2	2.0 ± 0.4	0.0 ± 0.0	100	3 868
nov 2007	7.1 ± 0.9	28.2 ± 1.6	3.8 ± 0.7	4.5 ± 0.8	42.6 ± 1.8	4.7 ± 0.8	2.1 ± 0.5	100	77.3 ± 1.3	20.7 ± 1.3	2.1 ± 0.5	0.0 ± 0.0	100	3 837
Lägenhet, hyresrätt														
maj 2006	3.7 ± 1.0	20.5 ± 2.2	3.2 ± 1.0	6.0 ± 1.0	47.4 ± 2.7	9.2 ± 1.6	1.7 ± 0.7	100	71.9 ± 2.1	26.0 ± 2.0	2.1 ± 0.7	0.0 ± 0.0	100	1 846
nov 2006	3.9 ± 1.0	20.2 ± 2.0	3.9 ± 1.0	7.8 ± 1.3	44.5 ± 2.5	9.3 ± 1.4	3.8 ± 1.0	100	79.2 ± 1.8	18.7 ± 1.7	2.1 ± 0.6	0.0 ± 0.0	100	1 965
maj 2007	3.2 ± 0.9	17.6 ± 1.9	3.6 ± 0.9	8.5 ± 1.4	50.3 ± 2.5	7.7 ± 1.4	3.2 ± 0.9	100	78.2 ± 1.9	20.2 ± 1.8	1.6 ± 0.6	0.0 ± 0.0	100	1 899
nov 2007	3.5 ± 0.9	19.0 ± 2.0	2.8 ± 0.8	7.6 ± 1.3	51.3 ± 2.5	7.7 ± 1.4	2.8 ± 0.8	100	76.6 ± 1.9	21.6 ± 1.8	1.8 ± 0.6	0.0 ± 0.0	100	1 948
Lägenhet, bostadsrätt														
maj 2006	3.1 ± 1.2	31.5 ± 3.3	3.0 ± 1.2	6.4 ± 1.7	39.3 ± 3.5	5.6 ± 1.6	1.8 ± 1.0	100	74.6 ± 2.7	23.7 ± 2.6	1.7 ± 0.8	0.0 ± 0.0	100	1 024
nov 2006	4.4 ± 1.3	30.9 ± 3.0	4.7 ± 1.4	7.4 ± 1.7	37.0 ± 3.2	4.8 ± 1.4	1.9 ± 0.9	100	81.9 ± 2.3	16.2 ± 2.2	1.9 ± 0.8	0.0 ± 0.0	100	1 087
maj 2007	3.5 ± 1.2	28.8 ± 3.0	3.1 ± 1.1	5.8 ± 1.5	44.3 ± 3.3	4.7 ± 1.4	2.6 ± 1.0	100	81.8 ± 2.3	16.1 ± 2.2	2.1 ± 0.9	0.0 ± 0.0	100	1 097
nov 2007	4.2 ± 1.3	26.9 ± 3.0	2.6 ± 1.1	6.1 ± 1.6	43.3 ± 3.3	5.7 ± 1.6	2.5 ± 1.0	100	78.6 ± 2.4	19.1 ± 2.3	2.3 ± 0.9	0.0 ± 0.0	100	1 089
Övriga inklusive bortfall														
(Redovisas ej. Antalet partisvar är mindre än 50)														
maj 2006									1.2 ± 0.4	0.8 ± 0.4	52.3 ± 2.0	45.7 ± 2.0	100	2 515
nov 2006									2.0 ± 0.6	0.7 ± 0.3	47.7 ± 2.0	49.5 ± 2.0	100	2 349
maj 2007									1.7 ± 0.5	0.8 ± 0.4	44.2 ± 1.9	53.2 ± 1.9	100	2 562
nov 2007									1.3 ± 0.4	0.6 ± 0.3	43.6 ± 1.9	54.5 ± 2.0	100	2 509
Hela väljarkåren														
maj 2006	6.0 ± 0.7	27.8 ± 1.2	4.0 ± 0.5	4.9 ± 0.6	40.4 ± 1.4	6.0 ± 0.7	2.1 ± 0.4	100	53.3 ± 1.0	18.4 ± 0.8	16.0 ± 0.7	12.3 ± 0.7	100	9 331
nov 2006	7.4 ± 0.7	27.2 ± 1.2	5.0 ± 0.6	5.9 ± 0.6	38.6 ± 1.3	5.7 ± 0.6	2.8 ± 0.4	100	60.6 ± 1.0	13.0 ± 0.7	13.9 ± 0.7	12.5 ± 0.7	100	9 294
maj 2007	6.0 ± 0.6	25.8 ± 1.2	3.9 ± 0.5	6.1 ± 0.6	44.0 ± 1.3	5.3 ± 0.6	2.4 ± 0.4	100	58.1 ± 1.0	14.1 ± 0.7	13.4 ± 0.7	14.5 ± 0.7	100	9 426
nov 2007	5.6 ± 0.6	25.3 ± 1.2	3.4 ± 0.5	5.7 ± 0.6	45.2 ± 1.3	5.7 ± 0.6	2.3 ± 0.4	100	57.0 ± 1.0	15.3 ± 0.7	13.1 ± 0.7	14.6 ± 0.7	100	9 383

Tabell 15 Partisympatier efter tätortsbefolkningens omfattning i mantalsskrivningskommunen

Redovisade skattningar är procenttal ± dubbla standardavvikelsen. Det intervall som bildas utgör ett 95-procentigt konfidensintervall, dvs ett intervall som med 95% sannolikhet innehåller det riktiga populationsvärdet om inga systematiska fel förekommer

Partisympatifördelningar är ej direkt jämförbara med valresultat bl.a. eftersom frågorna ej gäller "partival" utan "bästa parti"

		Hela nettourvalet %											S:a		Antal i urvalet	
		Med parti-sympati		Ingen sympati		Vägrat		Ej anträffad		S:a		Antal i urvalet				
c	fp	m	kd	mp	s	v	övr	S:a	Sympati	Vet ej	Vägrat	Ej anträffad	S:a	Antal i urvalet		
Mindre än 50 % tätortsbefolkning																
maj 2006	16.3 ± 7.8	5.8 ± 5.0	7.0 ± 7.8	2.3 ± 3.2	44.2 ± 10.5	7.0 ± 5.4	1.2 ± 2.3	100	45.5 ± 7.1	21.7 ± 5.9	21.2 ± 5.8	11.6 ± 4.6	100	189		
nov 2006	13.6 ± 6.6	2.9 ± 3.3	2.9 ± 8.4	2.9 ± 3.3	47.6 ± 9.6	1.9 ± 2.7	2.9 ± 3.3	100	54.5 ± 7.1	18.5 ± 5.5	14.3 ± 5.0	12.7 ± 4.8	100	189		
maj 2007	14.7 ± 6.6	7.3 ± 4.9	22.9 ± 7.9	3.7 ± 3.5	48.6 ± 9.4	1.8 ± 2.5	0.0 ± 0.0	100	54.5 ± 6.9	17.5 ± 5.3	13.5 ± 4.7	14.5 ± 4.9	100	200		
nov 2007	12.4 ± 6.1	8.0 ± 5.0	15.9 ± 6.8	2.7 ± 3.0	52.2 ± 9.2	4.4 ± 3.8	1.8 ± 2.4	100	56.8 ± 6.9	18.1 ± 5.4	10.1 ± 4.2	15.1 ± 5.0	100	199		
50-89 % tätortsbefolkning																
maj 2006	8.4 ± 1.0	7.8 ± 1.0	24.4 ± 1.5	4.0 ± 0.7	43.5 ± 1.8	5.8 ± 0.8	1.9 ± 0.5	100	53.3 ± 1.3	19.7 ± 1.0	15.9 ± 1.0	11.0 ± 0.8	100	5 592		
nov 2006	9.6 ± 1.0	6.6 ± 0.8	24.0 ± 1.4	5.3 ± 0.8	40.7 ± 1.7	5.7 ± 0.8	2.8 ± 0.6	100	61.2 ± 1.3	13.8 ± 0.9	14.1 ± 0.9	10.9 ± 0.8	100	5 582		
maj 2007	7.8 ± 0.9	5.8 ± 0.8	22.7 ± 1.4	4.0 ± 0.7	46.6 ± 1.7	5.3 ± 0.8	2.4 ± 0.5	100	58.2 ± 1.3	15.2 ± 0.9	13.8 ± 0.9	12.8 ± 0.9	100	5 566		
nov 2007	7.0 ± 0.9	6.0 ± 0.8	22.7 ± 1.5	3.4 ± 0.6	47.8 ± 1.8	6.0 ± 0.8	2.5 ± 0.6	100	56.7 ± 1.3	16.4 ± 1.0	13.5 ± 0.9	13.4 ± 0.9	100	5 543		
90-99 % tätortsbefolkning																
maj 2006	1.8 ± 0.7	10.3 ± 1.6	32.7 ± 2.5	4.0 ± 1.1	5.7 ± 1.2	36.8 ± 2.6	2.8 ± 0.9	100	52.6 ± 1.9	17.3 ± 1.5	16.5 ± 1.4	13.7 ± 1.3	100	2 553		
nov 2006	3.3 ± 0.9	7.9 ± 1.4	30.8 ± 2.3	5.2 ± 1.1	6.4 ± 1.2	37.4 ± 2.5	3.1 ± 0.9	100	59.6 ± 1.9	11.8 ± 1.3	13.5 ± 1.3	15.1 ± 1.4	100	2 511		
maj 2007	2.7 ± 0.8	6.8 ± 1.3	28.4 ± 2.3	4.1 ± 1.0	6.9 ± 1.3	43.3 ± 2.5	3.0 ± 0.9	100	57.4 ± 1.9	12.7 ± 1.3	12.5 ± 1.3	17.4 ± 1.5	100	2 569		
nov 2007	3.4 ± 0.9	7.4 ± 1.3	27.6 ± 2.3	3.6 ± 1.0	7.9 ± 1.4	43.2 ± 2.5	2.0 ± 0.7	100	57.6 ± 1.9	13.5 ± 1.3	12.8 ± 1.3	16.2 ± 1.4	100	2 544		
100 % tätortsbefolkning																
maj 2006	1.8 ± 1.1	11.4 ± 2.6	36.0 ± 4.0	3.4 ± 1.5	6.2 ± 2.0	32.5 ± 3.9	1.8 ± 1.1	100	56.6 ± 3.1	13.6 ± 2.1	13.6 ± 2.1	16.2 ± 2.3	100	997		
nov 2006	4.2 ± 1.6	10.7 ± 2.4	36.4 ± 3.8	3.7 ± 1.5	8.4 ± 2.2	28.1 ± 3.6	2.1 ± 1.1	100	60.9 ± 3.0	10.7 ± 1.9	13.4 ± 2.1	15.0 ± 2.2	100	1 012		
maj 2007	3.5 ± 1.4	9.2 ± 2.2	35.9 ± 3.7	2.8 ± 1.3	8.1 ± 2.1	32.3 ± 3.6	1.7 ± 1.0	100	59.7 ± 2.9	11.0 ± 1.9	13.4 ± 2.0	16.0 ± 2.2	100	1 091		
nov 2007	2.7 ± 1.3	9.4 ± 2.3	34.4 ± 3.7	2.7 ± 1.3	6.4 ± 1.9	35.7 ± 3.8	2.4 ± 1.2	100	57.0 ± 2.9	13.5 ± 2.0	12.7 ± 2.0	16.9 ± 2.2	100	1 097		
Helja väljarkåren																
maj 2006	6.0 ± 0.7	8.9 ± 0.8	27.8 ± 1.2	4.0 ± 0.5	4.9 ± 0.6	40.4 ± 1.4	2.1 ± 0.4	100	53.3 ± 1.0	18.4 ± 0.8	16.0 ± 0.7	12.3 ± 0.7	100	9 331		
nov 2006	7.4 ± 0.7	7.3 ± 0.7	27.2 ± 1.2	5.0 ± 0.6	5.9 ± 0.6	38.6 ± 1.3	2.8 ± 0.4	100	60.6 ± 1.0	13.0 ± 0.7	13.9 ± 0.7	12.5 ± 0.7	100	9 294		
maj 2007	6.0 ± 0.6	6.5 ± 0.7	25.8 ± 1.2	3.9 ± 0.5	6.1 ± 0.6	44.0 ± 1.3	2.4 ± 0.4	100	58.1 ± 1.0	14.1 ± 0.7	13.4 ± 0.7	14.5 ± 0.7	100	9 426		
nov 2007	5.6 ± 0.6	6.9 ± 0.7	25.3 ± 1.2	3.4 ± 0.5	5.7 ± 0.6	45.2 ± 1.3	2.3 ± 0.4	100	57.0 ± 1.0	15.3 ± 0.7	13.1 ± 0.7	14.6 ± 0.7	100	9 383		

Tabell 16 Partisympatier efter utbildningsnivå (SUN 2000) och kön

Redovisade skattningar är procenttal ± dubbla standardavvikelsen. Det intervall som bildas utgör ett 95-procentigt konfidensintervall, dvs ett intervall som med 95% sannolikhet innehåller det riktiga populationsvärdet om inga systematiska fel förekommer

Partisympatifördelningar är ej direkt jämförbara med valresultat bl.a. eftersom frågorna ej gäller "partival" utan "bästa parti"

	Med partisympati %										Hela nettourvalet %				S:a	Antal i urvalet
	c	fp	m	kd	mp	s	v	övr	S:a	sympati	Ingen sympati	Vägrat	Ej anträffad			
Förgymnasial utbildning, män																
maj 2006	7.5 ± 2.3	4.9 ± 1.9	24.4 ± 3.8	1.6 ± 1.1	3.0 ± 1.5	49.9 ± 4.4	4.2 ± 1.8	4.4 ± 1.8	100	48.2 ± 3.1	21.6 ± 2.5	16.4 ± 2.3	13.8 ± 2.1	100	1 028	
nov 2006	7.9 ± 2.2	4.6 ± 1.7	24.1 ± 3.5	2.9 ± 1.4	2.9 ± 1.4	47.2 ± 4.1	5.1 ± 1.8	5.3 ± 1.8	100	56.5 ± 3.0	14.9 ± 2.2	13.9 ± 2.1	14.7 ± 2.2	100	1 035	
maj 2007	4.9 ± 1.8	4.9 ± 1.8	23.5 ± 3.6	2.6 ± 1.3	2.6 ± 1.3	53.2 ± 4.2	4.2 ± 1.7	4.2 ± 1.7	100	52.6 ± 3.0	16.5 ± 2.3	13.4 ± 2.1	17.5 ± 2.3	100	1 044	
nov 2007	5.7 ± 2.0	2.8 ± 1.4	23.3 ± 3.6	2.4 ± 1.3	2.6 ± 1.3	54.8 ± 4.2	4.6 ± 1.8	3.7 ± 1.6	100	53.0 ± 3.1	16.6 ± 2.3	15.0 ± 2.2	15.4 ± 2.2	100	1 019	
Förgymnasial utbildning, kvinnor																
maj 2006	9.5 ± 3.0	6.3 ± 2.5	17.4 ± 3.9	5.5 ± 2.3	4.6 ± 2.2	49.6 ± 5.1	5.7 ± 2.4	1.4 ± 1.2	100	43.3 ± 3.3	20.8 ± 2.7	21.5 ± 2.8	14.5 ± 2.4	100	848	
nov 2006	9.0 ± 2.7	5.3 ± 2.1	18.6 ± 3.7	6.7 ± 2.3	5.1 ± 2.1	47.4 ± 4.7	5.8 ± 2.2	2.3 ± 1.4	100	50.8 ± 3.4	17.2 ± 2.5	18.7 ± 2.6	13.3 ± 2.3	100	856	
maj 2007	7.1 ± 2.5	3.2 ± 1.7	18.7 ± 3.8	4.7 ± 2.1	6.4 ± 2.4	54.4 ± 4.8	4.4 ± 2.0	1.0 ± 1.0	100	47.4 ± 3.4	18.6 ± 2.6	17.5 ± 2.6	16.5 ± 2.5	100	856	
nov 2007	5.4 ± 2.2	2.7 ± 1.6	17.1 ± 3.6	3.7 ± 1.8	5.1 ± 2.1	61.2 ± 4.7	3.2 ± 1.7	1.7 ± 1.3	100	48.4 ± 3.4	18.8 ± 2.6	15.2 ± 2.4	17.7 ± 2.6	100	848	
Gymnasial utbildning, män																
maj 2006	5.9 ± 1.4	7.4 ± 1.5	29.6 ± 2.7	2.5 ± 0.9	2.5 ± 0.9	44.3 ± 2.9	5.6 ± 1.4	2.5 ± 0.9	100	55.5 ± 2.2	18.8 ± 1.7	15.3 ± 1.6	10.4 ± 1.3	100	1 981	
nov 2006	5.7 ± 1.3	5.0 ± 1.2	27.3 ± 2.5	3.0 ± 1.0	4.4 ± 1.2	44.6 ± 2.8	5.9 ± 1.3	4.1 ± 1.1	100	61.3 ± 2.2	13.8 ± 1.5	13.0 ± 1.5	11.9 ± 1.4	100	1 944	
maj 2007	5.5 ± 1.3	4.1 ± 1.2	25.2 ± 2.5	2.3 ± 0.9	4.9 ± 1.3	48.8 ± 2.9	4.9 ± 1.3	4.3 ± 1.2	100	57.8 ± 2.2	14.5 ± 1.6	13.6 ± 1.5	14.1 ± 1.6	100	1 946	
nov 2007	4.9 ± 1.3	4.0 ± 1.1	25.8 ± 2.6	1.7 ± 0.8	3.7 ± 1.1	51.0 ± 2.9	5.8 ± 1.4	3.1 ± 1.0	100	56.3 ± 2.2	16.1 ± 1.6	13.2 ± 1.5	14.4 ± 1.6	100	1 976	
Gymnasial utbildning, kvinnor																
maj 2006	6.0 ± 1.5	8.2 ± 1.8	22.5 ± 2.7	3.8 ± 1.2	6.5 ± 1.6	44.7 ± 3.2	7.0 ± 1.6	1.4 ± 0.8	100	49.0 ± 2.3	22.7 ± 1.9	17.2 ± 1.7	11.2 ± 1.4	100	1 900	
nov 2006	7.6 ± 1.6	6.9 ± 1.5	21.2 ± 2.4	6.0 ± 1.4	6.5 ± 1.5	42.6 ± 2.9	6.3 ± 1.4	2.9 ± 1.0	100	58.6 ± 2.2	15.9 ± 1.7	15.1 ± 1.6	10.4 ± 1.4	100	1 896	
maj 2007	5.7 ± 1.4	5.9 ± 1.4	19.8 ± 2.4	3.6 ± 1.1	6.2 ± 1.4	50.9 ± 3.0	5.5 ± 1.3	2.4 ± 0.9	100	56.8 ± 2.2	16.0 ± 1.6	14.0 ± 1.5	13.2 ± 1.5	100	1 934	
nov 2007	4.5 ± 1.2	5.2 ± 1.3	20.7 ± 2.4	3.2 ± 1.1	5.9 ± 1.4	51.8 ± 3.0	6.5 ± 1.5	2.1 ± 0.9	100	55.7 ± 2.2	17.5 ± 1.7	14.1 ± 1.6	12.8 ± 1.5	100	1 941	
Eftergymnasial utbildning mindre än 3 år, män																
maj 2006	3.9 ± 2.1	9.2 ± 3.1	38.2 ± 5.2	4.1 ± 2.1	4.7 ± 2.3	31.7 ± 5.0	5.0 ± 2.3	3.3 ± 1.9	100	66.7 ± 4.1	12.8 ± 2.9	12.2 ± 2.9	8.3 ± 2.4	100	507	
nov 2006	9.1 ± 3.0	8.3 ± 2.8	40.8 ± 5.1	5.8 ± 2.4	6.9 ± 2.6	23.1 ± 4.3	3.6 ± 1.9	2.5 ± 1.6	100	70.8 ± 3.9	9.2 ± 2.5	10.5 ± 2.7	9.6 ± 2.5	100	513	
maj 2007	7.7 ± 2.8	8.6 ± 3.0	35.7 ± 5.1	3.5 ± 2.0	6.5 ± 2.6	30.1 ± 4.9	5.6 ± 2.5	2.4 ± 1.6	100	67.5 ± 4.1	9.4 ± 2.6	11.0 ± 2.7	12.2 ± 2.9	100	502	
nov 2007	6.8 ± 2.7	10.7 ± 3.4	32.8 ± 5.1	4.0 ± 2.1	8.0 ± 2.9	29.5 ± 5.0	5.5 ± 2.5	2.8 ± 1.8	100	67.6 ± 4.2	10.6 ± 2.8	11.0 ± 2.8	10.8 ± 2.8	100	482	
Eftergymnasial utbildning mindre än 3 år, kvinnor																
maj 2006	3.7 ± 2.0	7.2 ± 2.7	26.2 ± 4.6	7.2 ± 2.7	8.6 ± 3.0	37.9 ± 5.1	7.8 ± 2.8	1.4 ± 1.3	100	61.1 ± 4.0	18.8 ± 3.2	13.0 ± 2.8	7.2 ± 2.1	100	570	
nov 2006	6.4 ± 2.4	8.8 ± 2.8	24.3 ± 4.2	5.9 ± 2.3	9.3 ± 2.8	35.3 ± 4.6	8.6 ± 2.7	1.5 ± 1.2	100	70.2 ± 3.7	10.5 ± 2.5	11.4 ± 2.6	7.9 ± 2.2	100	581	
maj 2007	4.4 ± 2.0	9.2 ± 2.9	26.3 ± 4.4	6.1 ± 2.4	9.5 ± 2.9	35.0 ± 4.7	8.2 ± 2.7	1.3 ± 1.1	100	66.3 ± 3.8	12.4 ± 2.7	11.0 ± 2.5	10.3 ± 2.5	100	590	
nov 2007	4.9 ± 2.1	11.7 ± 3.2	24.2 ± 4.2	4.9 ± 2.1	9.2 ± 2.9	36.0 ± 4.8	8.2 ± 2.7	1.0 ± 1.0	100	65.3 ± 3.8	13.3 ± 2.7	7.8 ± 2.2	13.5 ± 2.7	100	600	

Tabell 16 Partisympatier efter utbildningsnivå (SUN 2000) och kön
(forts)

		Hela nettourvalet %											S:a	Antal i urvalet	
		Med partisympati %			Ingen partisympati			Vågrat		Ej anträffad		S:a			
c		fp	m	kd	mp	s	v	övr	S:a	Med partisympati	Vet ej	Vågrat	Ej anträffad	S:a	Antal i urvalet
Eftergymnasial utbildning minst 3 år, män															
maj 2006	2.9 ± 1.6	15.3 ± 3.4	44.1 ± 4.6	5.2 ± 2.1	6.5 ± 2.3	19.4 ± 3.7	4.5 ± 1.9	2.0 ± 1.3	100	69.7 ± 3.6	13.5 ± 2.7	10.7 ± 2.4	6.1 ± 1.9	100	637
nov 2006	3.9 ± 1.8	10.7 ± 2.8	43.5 ± 4.5	5.7 ± 2.1	8.5 ± 2.6	19.4 ± 3.6	6.5 ± 2.3	2.0 ± 1.3	100	75.0 ± 3.4	6.4 ± 1.9	11.8 ± 2.6	6.9 ± 2.0	100	613
maj 2007	3.5 ± 1.7	9.1 ± 2.6	42.3 ± 4.5	3.5 ± 1.7	10.4 ± 2.8	24.2 ± 3.9	5.8 ± 2.1	1.3 ± 1.0	100	71.7 ± 3.5	7.9 ± 2.1	11.2 ± 2.4	9.3 ± 2.2	100	646
nov 2007	3.9 ± 1.8	12.6 ± 3.1	39.6 ± 4.6	3.0 ± 1.6	9.2 ± 2.7	22.7 ± 3.9	7.3 ± 2.4	1.8 ± 1.3	100	69.7 ± 3.6	10.4 ± 2.4	9.6 ± 2.3	10.4 ± 2.4	100	627
Eftergymnasial utbildning minst 3 år, kvinnor															
maj 2006	4.6 ± 1.9	17.6 ± 3.4	24.8 ± 3.9	4.6 ± 1.9	8.5 ± 2.5	27.3 ± 4.0	11.6 ± 2.9	1.2 ± 1.0	100	64.7 ± 3.4	17.4 ± 2.7	11.6 ± 2.3	6.3 ± 1.7	100	748
nov 2006	9.5 ± 2.4	12.5 ± 2.7	27.4 ± 3.7	5.8 ± 1.9	10.7 ± 2.5	25.8 ± 3.6	7.7 ± 2.2	0.7 ± 0.7	100	73.2 ± 3.1	8.7 ± 2.0	10.8 ± 2.2	7.3 ± 1.8	100	779
maj 2007	8.1 ± 2.2	12.1 ± 2.7	26.4 ± 3.6	5.2 ± 1.8	9.8 ± 2.4	29.8 ± 3.7	8.3 ± 2.2	0.3 ± 0.5	100	70.9 ± 3.1	11.0 ± 2.1	10.3 ± 2.1	7.8 ± 1.8	100	818
nov 2007	7.2 ± 2.2	12.4 ± 2.7	27.3 ± 3.7	5.4 ± 1.9	10.4 ± 2.5	29.3 ± 3.8	7.0 ± 2.1	0.9 ± 0.8	100	68.2 ± 3.2	13.1 ± 2.3	9.6 ± 2.0	9.1 ± 2.0	100	815
Ökänd utbildning, män															
maj 2006	6.5 ± 3.3	8.3 ± 3.7	29.5 ± 6.1	4.2 ± 2.7	0.9 ± 1.3	46.5 ± 6.6	2.3 ± 2.0	1.8 ± 1.8	100	48.0 ± 4.6	11.5 ± 2.9	15.0 ± 3.3	25.4 ± 4.0	100	452
nov 2006	9.1 ± 3.7	9.1 ± 3.7	31.6 ± 6.0	4.8 ± 2.8	1.3 ± 1.5	41.1 ± 6.4	0.4 ± 0.9	2.6 ± 2.1	100	53.9 ± 4.7	11.7 ± 3.0	11.2 ± 3.0	23.3 ± 4.0	100	429
maj 2007	7.5 ± 3.4	5.4 ± 2.9	29.7 ± 5.8	2.9 ± 2.1	1.3 ± 1.4	49.0 ± 6.3	2.5 ± 2.0	1.7 ± 1.6	100	52.2 ± 4.6	13.3 ± 3.1	12.2 ± 3.0	22.3 ± 3.8	100	458
nov 2007	8.9 ± 3.7	6.7 ± 3.3	23.2 ± 5.5	3.1 ± 2.3	0.5 ± 0.9	51.3 ± 6.6	2.7 ± 2.1	3.6 ± 2.4	100	53.0 ± 4.8	12.3 ± 3.1	13.2 ± 3.2	21.5 ± 3.9	100	423
Ökänd utbildning, kvinnor															
maj 2006	12.4 ± 4.1	3.6 ± 2.3	25.1 ± 5.4	6.0 ± 2.9	2.4 ± 1.9	48.2 ± 6.2	1.6 ± 1.6	0.8 ± 1.1	100	38.0 ± 3.7	11.8 ± 2.5	22.4 ± 3.2	27.7 ± 3.4	100	660
nov 2006	10.1 ± 3.6	6.1 ± 2.8	26.4 ± 5.2	7.2 ± 3.1	1.8 ± 1.6	45.9 ± 5.9	1.8 ± 1.6	0.7 ± 1.0	100	42.8 ± 3.8	11.3 ± 2.4	19.0 ± 3.0	27.0 ± 3.4	100	648
maj 2007	8.8 ± 3.3	4.9 ± 2.5	22.5 ± 4.9	8.1 ± 3.2	1.4 ± 1.4	51.8 ± 5.8	0.7 ± 1.0	1.8 ± 1.5	100	44.9 ± 3.9	12.5 ± 2.6	17.1 ± 2.9	25.5 ± 3.4	100	632
nov 2007	9.7 ± 3.6	7.5 ± 3.2	24.3 ± 5.2	6.0 ± 2.9	0.4 ± 0.7	48.3 ± 6.0	1.5 ± 1.5	2.3 ± 1.8	100	41.0 ± 3.8	15.0 ± 2.7	18.7 ± 3.0	25.3 ± 3.3	100	652
Förgymnasial utbildning															
maj 2006	8.4 ± 1.9	5.5 ± 1.5	21.5 ± 2.7	3.3 ± 1.2	3.7 ± 1.3	49.8 ± 3.3	4.9 ± 1.4	3.1 ± 1.2	100	46.0 ± 2.3	21.2 ± 1.9	18.7 ± 1.8	14.1 ± 1.6	100	1 876
nov 2006	8.3 ± 1.7	4.9 ± 1.3	21.8 ± 2.5	4.5 ± 1.3	3.8 ± 1.2	47.3 ± 3.1	5.4 ± 1.4	4.0 ± 1.2	100	53.9 ± 2.3	15.9 ± 1.7	16.1 ± 1.7	14.1 ± 1.6	100	1 891
maj 2007	5.9 ± 1.5	4.2 ± 1.3	21.5 ± 2.6	3.5 ± 1.2	4.2 ± 1.3	53.7 ± 3.2	4.3 ± 1.3	2.8 ± 1.1	100	50.3 ± 2.3	17.4 ± 1.7	15.3 ± 1.6	17.1 ± 1.7	100	1 900
nov 2007	5.6 ± 1.5	2.7 ± 1.0	20.6 ± 2.6	3.0 ± 1.1	3.7 ± 1.2	57.6 ± 3.1	4.0 ± 1.3	2.8 ± 1.1	100	50.9 ± 2.3	17.6 ± 1.7	15.1 ± 1.6	16.4 ± 1.7	100	1 867
Gymnasial utbildning															
maj 2006	6.0 ± 1.0	7.7 ± 1.2	26.3 ± 1.9	3.1 ± 0.8	4.3 ± 0.9	44.5 ± 2.2	6.2 ± 1.1	2.0 ± 0.6	100	52.3 ± 1.6	20.7 ± 1.3	16.2 ± 1.2	10.7 ± 1.0	100	3 881
nov 2006	6.6 ± 1.0	6.0 ± 1.0	24.4 ± 1.8	4.5 ± 0.8	5.4 ± 0.9	43.6 ± 2.0	6.1 ± 1.0	3.5 ± 0.8	100	60.0 ± 1.6	14.9 ± 1.1	14.0 ± 1.1	11.2 ± 1.0	100	3 840
maj 2007	5.6 ± 1.0	5.0 ± 0.9	22.5 ± 1.7	3.0 ± 0.7	5.5 ± 1.0	49.9 ± 2.1	5.2 ± 0.9	3.3 ± 0.8	100	57.3 ± 1.6	15.3 ± 1.1	13.8 ± 1.1	13.7 ± 1.1	100	3 880
nov 2007	4.7 ± 0.9	4.6 ± 0.9	23.3 ± 1.8	2.5 ± 0.7	4.8 ± 0.9	51.4 ± 2.1	6.2 ± 1.0	2.6 ± 0.7	100	56.0 ± 1.6	16.8 ± 1.2	13.6 ± 1.1	13.6 ± 1.1	100	3 917
Eftergymnasial utbildning mindre än 3 år															
maj 2006	3.8 ± 1.4	8.2 ± 2.1	32.1 ± 3.5	5.7 ± 1.7	6.7 ± 1.9	34.8 ± 3.6	6.4 ± 1.8	2.3 ± 1.1	100	63.7 ± 2.9	16.0 ± 2.2	12.6 ± 2.0	7.7 ± 1.6	100	1 077
nov 2006	7.7 ± 1.9	8.6 ± 2.0	32.0 ± 3.3	5.8 ± 1.7	8.2 ± 1.9	29.6 ± 3.2	6.2 ± 1.7	2.0 ± 1.0	100	70.5 ± 2.7	9.9 ± 1.8	11.0 ± 1.9	8.7 ± 1.7	100	1 094
maj 2007	5.9 ± 1.7	8.9 ± 2.1	30.7 ± 3.4	4.9 ± 1.6	8.1 ± 2.0	32.7 ± 3.4	7.0 ± 1.9	1.8 ± 1.0	100	66.9 ± 2.8	11.0 ± 1.9	11.0 ± 1.9	11.2 ± 1.9	100	1 092
nov 2007	5.7 ± 1.7	11.3 ± 2.3	28.1 ± 3.3	4.5 ± 1.5	8.6 ± 2.1	33.0 ± 3.4	7.0 ± 1.9	1.8 ± 1.0	100	66.4 ± 2.8	12.1 ± 1.9	9.2 ± 1.7	12.3 ± 2.0	100	1 082

Tabell 16 Partisympatier efter utbildningsnivå (SUN 2000) och kön
(forts)

		Hela nettourvalet %											S:a	Antal i		
		Med partisympati %											S:a	urvalet		
c		fp	m	kd	mp	s	v	öv	S:a	Med parti-sympati	Ingen sympati	Vägrat	Ej an-träffad	S:a	Antal i	
Eftergymnasial utbildning minst 3 år																
maj 2006	3.8 ± 1.2	16.5 ± 2.4	34.1 ± 3.1	4.9 ± 1.4	7.5 ± 1.7	23.5 ± 2.7	8.2 ± 1.8	1.6 ± 0.8	100	67.0 ± 2.5	15.6 ± 1.9	11.2 ± 1.7	6.2 ± 1.3	100	1 385	
nov 2006	7.0 ± 1.6	11.7 ± 2.0	34.6 ± 2.9	5.7 ± 1.4	9.7 ± 1.8	22.9 ± 2.6	7.2 ± 1.6	1.3 ± 0.7	100	74.0 ± 2.3	7.7 ± 1.4	11.2 ± 1.7	7.1 ± 1.4	100	1 392	
maj 2007	6.0 ± 1.5	10.7 ± 1.9	33.5 ± 2.9	4.4 ± 1.3	10.1 ± 1.8	27.3 ± 2.7	7.2 ± 1.6	0.8 ± 0.5	100	71.2 ± 2.3	9.6 ± 1.5	10.7 ± 1.6	8.5 ± 1.4	100	1 464	
nov 2007	5.7 ± 1.5	12.5 ± 2.1	32.7 ± 2.9	4.3 ± 1.3	9.9 ± 1.9	26.4 ± 2.7	7.2 ± 1.6	1.3 ± 0.7	100	68.9 ± 2.4	11.9 ± 1.7	9.6 ± 1.5	9.6 ± 1.5	100	1 442	
Okänd utbildning																
maj 2006	9.6 ± 2.7	5.8 ± 2.1	27.1 ± 4.0	5.1 ± 2.0	1.7 ± 1.2	47.4 ± 4.5	1.9 ± 1.2	1.3 ± 1.0	100	42.1 ± 2.9	11.7 ± 1.9	19.4 ± 2.3	26.8 ± 2.6	100	1 112	
nov 2006	9.7 ± 2.6	7.5 ± 2.3	28.7 ± 3.9	6.1 ± 2.1	1.6 ± 1.1	43.7 ± 4.3	1.2 ± 0.9	1.6 ± 1.1	100	47.2 ± 3.0	11.4 ± 1.9	15.9 ± 2.2	25.5 ± 2.6	100	1 077	
maj 2007	8.2 ± 2.4	5.2 ± 1.9	25.8 ± 3.8	5.7 ± 2.0	1.3 ± 1.0	50.5 ± 4.3	1.5 ± 1.1	1.7 ± 1.1	100	48.0 ± 3.0	12.8 ± 2.0	15.1 ± 2.1	24.1 ± 2.5	100	1 090	
nov 2007	9.4 ± 2.6	7.1 ± 2.3	23.8 ± 3.8	4.7 ± 1.9	0.4 ± 0.6	49.7 ± 4.4	2.0 ± 1.3	2.9 ± 1.5	100	45.7 ± 3.0	14.0 ± 2.1	16.6 ± 2.2	23.8 ± 2.6	100	1 075	
Hela väljarkåren																
maj 2006	6.0 ± 0.7	8.9 ± 0.8	27.8 ± 1.2	4.0 ± 0.5	4.9 ± 0.6	40.4 ± 1.4	6.0 ± 0.7	2.1 ± 0.4	100	53.3 ± 1.0	18.4 ± 0.8	16.0 ± 0.7	12.3 ± 0.7	100	9 331	
nov 2006	7.4 ± 0.7	7.3 ± 0.7	27.2 ± 1.2	5.0 ± 0.6	5.9 ± 0.6	38.6 ± 1.3	5.7 ± 0.6	2.8 ± 0.4	100	60.6 ± 1.0	13.0 ± 0.7	13.9 ± 0.7	12.5 ± 0.7	100	9 294	
maj 2007	6.0 ± 0.6	6.5 ± 0.7	25.8 ± 1.2	3.9 ± 0.5	6.1 ± 0.6	44.0 ± 1.3	5.3 ± 0.6	2.4 ± 0.4	100	58.1 ± 1.0	14.1 ± 0.7	13.4 ± 0.7	14.5 ± 0.7	100	9 426	
nov 2007	5.6 ± 0.6	6.9 ± 0.7	25.3 ± 1.2	3.4 ± 0.5	5.7 ± 0.6	45.2 ± 1.3	5.7 ± 0.6	2.3 ± 0.4	100	57.0 ± 1.0	15.3 ± 0.7	13.1 ± 0.7	14.6 ± 0.7	100	9 383	

Tabell 17 Partisympatier efter utländsk/svensk bakgrund¹ och kön

Redovisade skattningar är procenttal ± dubbla standardavvikelsen. Det intervall som bildas utgör ett 95-procentigt konfidensintervall, dvs ett intervall som med 95% sannolikhet innehåller det riktiga populationsvärdet om inga systematiska fel förekommer

Partisympatifördelningar är ej direkt jämförbara med valresultat bl.a. eftersom frågorna ej gäller "partival" utan "bästa parti"

- 1) Till gruppen med utländsk bakgrund räknas utrikes födda personer med två utrikes födda föräldrar samt inrikes födda personer med två utrikes födda föräldrar. Till gruppen med svensk bakgrund räknas utrikes födda personer med minst en inrikes född förälder samt inrikes födda personer med minst en inrikes född förälder.

c	fp	m	md	kd	mp	s	v	övr	Hela nettourvalet %				S:a	Antal i urvalet	
									Med parti-sympati	Ingen sympati	Vägrat	Ej anträffad			
Utländsk bakgrund, män															
maj 2006	0,4 ± 0,8	4,2 ± 2,5	23,0 ± 5,3	2,9 ± 2,1	4,6 ± 2,7	55,7 ± 6,3	5,9 ± 3,0	3,4 ± 2,3	100	47,4 ± 4,4	16,7 ± 3,3	14,9 ± 3,1	21,0 ± 3,6	100	504
nov 2006	0,4 ± 0,7	3,9 ± 2,2	24,3 ± 5,0	3,9 ± 2,2	6,7 ± 2,9	51,4 ± 5,8	7,8 ± 3,1	1,8 ± 1,5	100	54,6 ± 4,3	11,2 ± 2,7	12,5 ± 2,8	21,7 ± 3,5	100	520
maj 2007	1,8 ± 1,6	3,3 ± 2,1	19,6 ± 4,7	3,6 ± 2,2	5,5 ± 2,7	57,8 ± 5,8	7,3 ± 3,1	1,1 ± 1,2	100	51,7 ± 4,3	10,0 ± 2,6	13,4 ± 2,9	25,0 ± 3,7	100	532
nov 2007	1,1 ± 1,2	2,9 ± 2,0	22,0 ± 4,9	3,3 ± 2,1	4,3 ± 2,4	59,6 ± 5,8	5,4 ± 2,7	1,4 ± 1,4	100	51,1 ± 4,2	12,2 ± 2,8	12,6 ± 2,8	24,2 ± 3,6	100	542
Utländsk bakgrund, kvinnor															
maj 2006	0,8 ± 1,2	8,4 ± 3,5	18,9 ± 5,0	2,9 ± 2,2	8,8 ± 3,6	52,1 ± 6,4	7,1 ± 3,3	0,8 ± 1,2	100	44,7 ± 4,2	19,4 ± 3,4	16,7 ± 3,2	19,2 ± 3,4	100	532
nov 2006	2,8 ± 1,9	8,4 ± 3,2	19,6 ± 4,6	3,5 ± 2,1	7,7 ± 3,1	46,5 ± 5,8	10,1 ± 3,5	1,4 ± 1,4	100	48,9 ± 4,1	18,8 ± 3,2	13,3 ± 2,8	19,0 ± 3,2	100	585
maj 2007	2,6 ± 1,7	6,7 ± 2,8	19,4 ± 4,4	2,6 ± 1,7	8,0 ± 3,0	51,3 ± 5,5	8,0 ± 3,0	1,6 ± 1,4	100	50,4 ± 3,9	12,0 ± 2,6	12,4 ± 2,6	25,2 ± 3,4	100	623
nov 2007	1,6 ± 1,4	6,2 ± 2,7	17,2 ± 4,2	4,6 ± 2,3	5,8 ± 2,6	57,5 ± 5,5	4,6 ± 2,3	2,6 ± 1,8	100	49,8 ± 3,9	14,4 ± 2,8	9,9 ± 2,4	25,9 ± 3,5	100	618
Svensk bakgrund, män															
maj 2006	6,0 ± 1,0	9,0 ± 1,2	33,1 ± 1,9	3,1 ± 0,7	3,3 ± 0,7	38,0 ± 2,0	4,7 ± 0,9	2,8 ± 0,7	100	57,4 ± 1,5	17,4 ± 1,2	14,5 ± 1,1	10,7 ± 0,9	100	4 101
nov 2006	7,3 ± 1,0	6,9 ± 1,0	32,1 ± 1,8	3,9 ± 0,8	4,6 ± 0,8	36,5 ± 1,9	4,8 ± 0,8	3,9 ± 0,8	100	63,4 ± 1,5	12,5 ± 1,0	12,6 ± 1,0	11,5 ± 1,0	100	4 014
maj 2007	5,9 ± 0,9	6,1 ± 1,0	30,6 ± 1,8	2,7 ± 0,6	5,2 ± 0,9	41,5 ± 2,0	4,5 ± 0,8	3,5 ± 0,7	100	60,0 ± 1,5	13,8 ± 1,1	12,7 ± 1,0	13,5 ± 1,1	100	4 064
nov 2007	6,0 ± 1,0	6,6 ± 1,0	29,0 ± 1,8	2,4 ± 0,6	4,7 ± 0,9	42,7 ± 2,0	5,5 ± 0,9	3,2 ± 0,7	100	59,3 ± 1,5	14,8 ± 1,1	12,9 ± 1,0	13,0 ± 1,0	100	3 985
Svensk bakgrund, kvinnor															
maj 2006	7,2 ± 1,1	9,2 ± 1,2	23,4 ± 1,8	5,1 ± 0,9	6,2 ± 1,0	40,1 ± 2,1	7,3 ± 1,1	1,4 ± 0,5	100	51,1 ± 1,5	19,5 ± 1,2	17,4 ± 1,2	12,0 ± 1,0	100	4 194
nov 2006	8,9 ± 1,1	8,0 ± 1,1	23,4 ± 1,7	6,5 ± 1,0	7,0 ± 1,0	38,3 ± 1,9	6,0 ± 0,9	2,0 ± 0,6	100	60,2 ± 1,5	13,0 ± 1,0	15,4 ± 1,1	11,5 ± 1,0	100	4 175
maj 2007	7,1 ± 1,0	7,2 ± 1,0	22,6 ± 1,7	5,2 ± 0,9	6,8 ± 1,0	44,0 ± 2,0	5,5 ± 0,9	1,5 ± 0,5	100	58,1 ± 1,5	15,1 ± 1,1	14,3 ± 1,1	12,5 ± 1,0	100	4 207
nov 2007	6,3 ± 1,0	7,6 ± 1,1	23,1 ± 1,7	4,2 ± 0,8	6,8 ± 1,0	44,5 ± 2,0	6,0 ± 1,0	1,5 ± 0,5	100	56,6 ± 1,5	16,4 ± 1,1	13,9 ± 1,0	13,2 ± 1,0	100	4 238
Utländsk bakgrund															
maj 2006	0,6 ± 0,7	6,3 ± 2,2	21,0 ± 3,7	2,9 ± 1,5	6,7 ± 2,3	53,9 ± 4,5	6,5 ± 2,2	2,1 ± 1,3	100	46,0 ± 3,0	18,1 ± 2,3	15,8 ± 2,2	20,1 ± 2,4	100	1 036
nov 2006	1,6 ± 1,0	6,1 ± 2,0	21,9 ± 3,4	3,7 ± 1,6	7,2 ± 2,1	49,0 ± 4,1	9,0 ± 2,3	1,6 ± 1,0	100	51,6 ± 3,0	15,2 ± 2,1	12,9 ± 2,0	20,3 ± 2,4	100	1 105
maj 2007	2,2 ± 1,2	5,1 ± 1,8	19,5 ± 3,2	3,1 ± 1,4	6,8 ± 2,0	54,3 ± 4,0	7,6 ± 2,2	1,4 ± 0,9	100	51,0 ± 2,9	11,1 ± 1,8	12,8 ± 1,9	25,1 ± 2,5	100	1 155
nov 2007	1,4 ± 0,9	4,6 ± 1,7	19,5 ± 3,2	3,9 ± 1,6	5,1 ± 1,8	58,5 ± 4,0	5,0 ± 1,8	2,1 ± 1,2	100	50,4 ± 2,9	13,4 ± 2,0	11,1 ± 1,8	25,1 ± 2,5	100	1 160
Svensk bakgrund															
maj 2006	6,6 ± 0,7	9,1 ± 0,8	28,5 ± 1,3	4,1 ± 0,6	4,7 ± 0,6	39,0 ± 1,4	5,9 ± 0,7	2,1 ± 0,4	100	54,2 ± 1,1	18,5 ± 0,8	16,0 ± 0,8	11,3 ± 0,7	100	8 295
nov 2006	8,1 ± 0,8	7,4 ± 0,7	27,8 ± 1,2	5,2 ± 0,6	5,8 ± 0,6	37,4 ± 1,3	5,4 ± 0,6	2,9 ± 0,5	100	61,8 ± 1,1	12,7 ± 0,7	14,0 ± 0,8	11,5 ± 0,7	100	8 189
maj 2007	6,5 ± 0,7	6,7 ± 0,7	26,6 ± 1,2	4,0 ± 0,6	6,0 ± 0,7	42,8 ± 1,4	5,0 ± 0,6	2,5 ± 0,4	100	59,1 ± 1,1	14,5 ± 0,8	13,5 ± 0,7	13,0 ± 0,7	100	8 271
nov 2007	6,1 ± 0,7	7,1 ± 0,7	26,0 ± 1,3	3,3 ± 0,5	5,7 ± 0,7	43,6 ± 1,4	5,8 ± 0,7	2,4 ± 0,4	100	57,9 ± 1,1	15,6 ± 0,8	13,4 ± 0,7	13,1 ± 0,7	100	8 223
Hela väljarkåren															
maj 2006	6,0 ± 0,7	8,9 ± 0,8	27,8 ± 1,2	4,0 ± 0,5	4,9 ± 0,6	40,4 ± 1,4	6,0 ± 0,7	2,1 ± 0,4	100	53,3 ± 1,0	18,4 ± 0,8	16,0 ± 0,7	12,3 ± 0,7	100	9 331
nov 2006	7,4 ± 0,7	7,3 ± 0,7	27,2 ± 1,2	5,0 ± 0,6	5,9 ± 0,6	38,6 ± 1,3	5,7 ± 0,6	2,8 ± 0,4	100	60,6 ± 1,0	13,0 ± 0,7	13,9 ± 0,7	12,5 ± 0,7	100	9 294
maj 2007	6,0 ± 0,6	6,5 ± 0,7	25,8 ± 1,2	3,9 ± 0,5	6,1 ± 0,6	44,0 ± 1,3	5,3 ± 0,6	2,4 ± 0,4	100	58,1 ± 1,0	14,1 ± 0,7	13,4 ± 0,7	14,5 ± 0,7	100	9 426
nov 2007	5,6 ± 0,6	6,9 ± 0,7	25,3 ± 1,2	3,4 ± 0,5	5,7 ± 0,6	45,2 ± 1,3	5,7 ± 0,6	2,3 ± 0,4	100	57,0 ± 1,0	15,3 ± 0,7	13,1 ± 0,7	14,6 ± 0,7	100	9 383

Tabell 18

Väljarkåren fördelad på parti man skulle rösta på vid undersökningstillfället (röstningssympati) samt på partisympati i november 2007

Redovisade skattningar är procenttal samt dubbla standardavvikelsen (ost). Det intervall som bildas av procenttalet ± ost utgör ett 95-procentigt konfidensintervall, dvs ett intervall som med 95% sannolikhet innehåller det riktiga populationsvärdet om inga systematiska fel förekommer

Valt parti i nov 2007	Partisympati i nov 2007											Hela väljar- kåren
	c	fp	m	kd	mp	s	v	övr	Ingen sympati Vet ej	Vägrar Ej an- träffad		
Centerpartiet	% ost	80.3 4.5	0.5 0.8	0.9 0.5	1.7 1.9	1.0 1.1	0.2 0.2	0.3 0.6	0.0 0.0	2.6 0.8	0.2 0.2	3.3 0.4
Folkpartiet liberalerna	% ost	0.7 0.9	73.5 4.5	1.6 0.7	0.0 0.0	0.0 0.0	0.2 0.2	0.0 0.0	0.0 0.0	2.4 0.8	0.2 0.2	3.6 0.4
Moderata samlingspartiet	% ost	1.7 1.4	4.9 2.2	84.9 1.9	2.8 2.4	1.3 1.3	1.0 0.4	0.7 0.9	2.4 2.7	5.4 1.2	0.9 0.4	13.9 0.7
Kristdemokraterna	% ost	0.0 0.0	0.5 0.8	0.9 0.5	77.8 6.1	0.0 0.0	0.1 0.1	0.3 0.6	0.8 1.6	1.3 0.6	0.1 0.1	1.9 0.3
Miljöpartiet de gröna	% ost	1.0 1.1	1.1 1.1	0.4 0.3	0.0 0.0	76.5 4.8	0.5 0.3	1.3 1.3	0.0 0.0	2.0 0.7	0.1 0.1	3.1 0.4
Socialdemokraterna	% ost	3.3 2.0	4.1 2.0	1.6 0.7	3.3 2.6	5.0 2.5	92.0 1.1	11.2 3.5	5.6 4.0	15.9 1.9	0.5 0.3	27.4 0.9
Vänsterpartiet	% ost	0.0 0.0	0.0 0.0	0.0 0.0	0.0 0.0	1.7 1.4	0.2 0.2	78.0 4.7	1.6 2.2	1.4 0.6	0.2 0.2	2.9 0.3
Övriga partier	% ost	0.3 0.7	0.3 0.5	0.7 0.4	0.6 1.1	0.7 0.9	0.7 0.3	0.3 0.6	76.8 7.4	2.6 0.8	0.0 0.1	1.8 0.3
Blankt	% ost	1.0 1.1	1.1 1.1	1.0 0.5	2.2 2.2	1.7 1.4	0.7 0.3	1.3 1.3	2.4 2.7	10.4 1.6	0.0 0.1	2.2 0.3
Vet ej	% ost	11.0 3.5	13.7 3.5	7.6 1.4	11.1 4.6	12.3 3.7	4.0 0.8	6.3 2.7	8.8 5.0	44.6 2.6	1.0 0.4	11.0 0.6
Uppgift saknas	% ost	0.7 0.9	0.3 0.5	0.5 0.4	0.6 1.1	0.0 0.0	0.5 0.3	0.3 0.6	1.6 2.2	11.6 1.7	96.8 0.7	28.9 0.9
Summa	%	100	100	100	100	100	100	100	100	100	100	100
Antal i urvalet		300	366	1 351	180	302	2 418	304	125	1 438	2 599	9 383

Tabell 19

Väljarkåren fördelad på partisympati samt näst bäst parti november 2007

Redovisade skattningar är procenttal samt dubbla standardavvikelsen (ost). Det intervall som bildas av procenttalet ± ost utgör ett 95-procentigt konfidensintervall, dvs ett intervall som med 95% sannolikhet innehåller det riktiga populationsvärdet om inga systematiska fel förekommer

Näst bästa parti i nov 2007	Partisympati i nov 2007											Hela väljar- kåren
	c	fp	m	kd	mp	s	v	övr	Ingen sympati Vet ej	Vägrar Ej an- träffad		
Centerpartiet	% ost	0.0 3.7	15.8 3.7	14.5 1.9	9.4 4.3	6.3 2.7	3.9 0.8	0.7 0.9	0.0 0.0	0.0 0.0	0.0 0.0	4.1 0.4
Folkpartiet liberalerna	% ost	19.7 4.5	0.0 0.0	38.4 2.6	17.8 5.6	3.3 2.0	7.8 1.1	0.7 0.9	1.6 2.2	0.0 0.0	0.0 0.0	8.7 0.6
Moderata samlingspartiet	% ost	22.7 4.7	33.3 4.8	0.0 0.0	30.0 6.7	5.3 2.5	5.7 0.9	2.0 1.6	17.6 6.7	0.0 0.0	0.0 0.0	4.5 0.4
Kristdemokraterna	% ost	9.3 3.3	7.1 2.6	10.1 1.6	0.0 0.0	1.0 1.1	2.0 0.6	1.0 1.1	5.6 4.0	0.0 0.0	0.0 0.0	2.7 0.3
Miljöpartiet de gröna	% ost	4.7 2.4	5.2 2.3	1.9 0.7	1.1 1.5	0.0 0.0	13.3 1.4	23.4 4.8	6.4 4.3	0.0 0.0	0.0 0.0	4.9 0.4
Socialdemokraterna	% ost	8.7 3.2	13.1 3.5	7.8 1.4	5.0 3.2	32.1 5.3	0.0 0.0	51.6 5.6	15.2 6.3	0.0 0.0	0.0 0.0	4.9 0.4
Vänsterpartiet	% ost	0.7 0.9	0.3 0.5	0.5 0.4	0.6 1.1	20.2 4.5	18.2 1.5	0.0 0.0	8.8 5.0	0.0 0.0	0.0 0.0	5.6 0.5
Övriga partier	% ost	0.3 0.7	0.5 0.8	1.9 0.7	1.1 1.5	0.3 0.6	1.8 0.5	3.3 2.0	3.2 3.1	0.0 0.0	0.0 0.0	0.9 0.2
Inget parti	% ost	21.0 4.6	17.5 3.9	16.1 2.0	23.9 6.2	21.2 4.6	32.3 1.9	12.5 3.7	34.4 8.3	0.0 0.0	0.0 0.0	14.0 0.7
Vet ej	% ost	13.0 3.8	6.8 2.6	8.8 1.5	11.1 4.6	10.3 3.4	15.0 1.4	4.9 2.4	7.2 4.5	0.0 0.0	0.0 0.0	6.6 0.5
Uppgift saknas	% ost	0.0 0.0	0.3 0.5	0.0 0.0	0.0 0.0	0.0 0.0	0.0 0.0	0.0 0.0	0.0 0.0	100.0 0.0	100.0 0.0	43.0 1.0
Summa	%	100	100	100	100	100	100	100	100	100	100	100
Antal i urvalet		300	366	1 351	180	302	2 418	304	125	1 438	2 599	9 383

Tabell 20

Väljarkåren fördelad på uttalad avsikt att delta i riksdagsval (vid undersökningstillfället) samt på valt parti vid 2006 års riksdagsval

Redovisade skattningar är procenttal samt dubbla standardavvikelsen (ost). Det intervall som bildas av procenttalet ± ost utgör ett 95-procentigt konfidensintervall, dvs ett intervall som med 95% sannolikhet innehåller det riktiga populationsvärdet om inga systematiska fel förekommer

Valdeltagande- intresse nov 2007	Riksdagsvalet 2006											Hela väljar- kåren	
	Uppgift saknas		c	fp	m	kd	mp	s	v	öv	Ej röstat		Ej röst- berätti- gade*
Röstar	% ost	6.7 1.0	81.4 3.5	82.8 3.3	83.7 1.7	83.9 4.2	88.5 3.5	87.3 1.3	91.2 2.9	80.8 5.2	55.0 3.7	57.7 7.6	64.2 1.0
Röstar kanske	% ost	0.7 0.4	5.6 2.1	4.8 1.9	4.0 0.9	4.5 2.4	2.9 1.9	3.1 0.7	1.7 1.3	4.1 2.6	14.7 2.7	14.7 5.4	4.0 0.4
Röstar inte	% ost	1.0 0.4	5.1 2.0	3.8 1.7	3.8 0.9	4.5 2.4	2.2 1.6	1.9 0.5	0.8 0.9	5.0 2.9	28.3 3.4	8.0 4.2	4.5 0.4
Vet ej	% ost	0.9 0.4	1.9 1.2	1.6 1.1	1.0 0.5	1.4 1.3	1.0 1.1	1.0 0.4	0.8 0.9	1.4 1.5	2.1 1.1	2.5 2.4	1.2 0.2
Vägrar	% ost	42.3 2.1	1.7 1.2	2.4 1.3	2.7 0.8	1.7 1.5	– –	2.8 0.7	1.9 1.4	1.8 1.8	– –	5.5 3.5	11.7 0.6
Ej anträffad	% ost	48.5 2.1	4.3 1.8	4.6 1.8	4.8 1.0	4.1 2.3	5.4 2.5	3.9 0.8	3.6 1.9	6.8 3.3	– –	11.7 4.9	14.6 0.7
Summa	%	100	100	100	100	100	100	100	100	100	100	100	100
Antal i urvalet		2 208	468	499	1 819	292	312	2 358	363	219	682	163	9 383

* Som ej röstberättigade räknas de som var för unga

Tabell 21

Väljarkåren fördelad på parti man skulle rösta på vid undersökningstillfället samt på valt parti vid 2006 års riksdagsval

Redovisade skattningar är procenttal samt dubbla standardavvikelsen (ost). Det intervall som bildas av procenttalet ± ost utgör ett 95-procentigt konfidensintervall, dvs ett intervall som med 95% sannolikhet innehåller det riktiga populationsvärdet om inga systematiska fel förekommer

Valt parti i nov 2007	Riksdagsvalet 2006											Hela väljar- kåren	
	Uppgift												
	c	fp	m	kd	mp	s	v	övr	Ej röstat	Ej röst- berätti- gade*	Hela		
Centerpartiet	% ost	0.0 0.1	54.1 4.5	1.4 1.0	1.0 0.5	2.4 1.8	0.0 0.0	0.2 0.2	0.3 0.5	0.5 0.9	2.1 1.1	0.0 0.0	3.3 0.4
Folkpartiet liberalerna	% ost	0.0 0.1	1.9 1.2	46.9 4.4	3.1 0.8	3.8 2.2	0.3 0.6	0.4 0.2	0.3 0.5	0.9 1.3	1.6 0.9	1.8 2.1	3.6 0.4
Moderata samlingspartiet	% ost	0.3 0.2	3.2 1.6	7.2 2.3	61.5 2.2	6.2 2.8	1.0 1.1	1.1 0.4	0.6 0.8	3.7 2.5	7.5 2.0	15.3 5.5	13.9 0.7
Kristdemokraterna	% ost	0.0 0.1	0.4 0.6	1.0 0.9	1.2 0.5	46.6 5.7	0.0 0.0	0.1 0.1	0.3 0.5	1.4 1.5	0.7 0.6	1.2 1.7	1.9 0.3
Miljöpartiet de gröna	% ost	0.1 0.2	2.8 1.5	1.4 1.0	0.6 0.4	0.3 0.7	62.8 5.4	0.7 0.3	3.0 1.8	2.3 2.0	2.3 1.1	6.1 3.7	3.1 0.4
Socialdemokraterna	% ost	1.0 0.4	7.5 2.4	10.0 2.6	6.3 1.1	6.5 2.8	11.5 3.5	81.6 1.6	19.3 4.1	13.7 4.6	35.2 3.6	20.2 6.2	27.4 0.9
Vänsterpartiet	% ost	0.0 0.0	0.2 0.4	0.0 0.0	0.1 0.1	0.7 0.9	3.8 2.1	0.7 0.3	59.2 5.1	5.0 2.9	1.3 0.9	4.3 3.1	2.9 0.3
Övriga partier	% ost	0.0 0.1	0.4 0.6	1.0 0.9	1.3 0.5	2.7 1.9	0.3 0.6	0.3 0.2	0.3 0.5	43.8 6.6	2.1 1.1	4.3 3.1	1.8 0.3
Blankt	% ost	0.3 0.2	3.0 1.5	2.4 1.3	2.4 0.7	2.7 1.9	1.9 1.5	0.6 0.3	0.3 0.5	4.6 2.8	12.2 2.5	3.7 2.9	2.2 0.3
Vet ej	% ost	3.7 0.8	18.8 3.5	20.8 3.6	13.9 1.6	19.9 4.6	12.2 3.6	7.1 1.0	9.6 3.0	12.8 4.4	21.4 3.1	22.7 6.4	11.0 0.6
Uppgift saknas	% ost	94.3 1.0	7.7 2.4	7.8 2.4	8.6 1.3	8.2 3.2	6.1 2.7	7.3 1.1	6.9 2.6	11.4 4.2	13.6 2.6	20.2 6.2	28.9 0.9
Summa	%	100	100	100	100	100	100	100	100	100	100	100	100
Antal i urvalet		2 208	468	499	1 819	292	312	2 358	363	219	682	163	9 383

* Som ej röstberättigade räknas de som var för unga

Tabell 22

Väljarkåren fördelad på parti man skulle rösta på vid undersökningstillfället (röstningssympati) i maj 2007 respektive november 2007

Redovisade skattningar är procenttal samt dubbla standardavvikelsen (ost). Det intervall som bildas av procenttalet ± ost utgör ett 95-procentigt konfidensintervall, dvs ett intervall som med 95% sannolikhet innehåller det riktiga populationsvärdet om inga systematiska fel förekommer

Valt parti nov 2007	Valt parti i maj 2007										Hela väljar- kåren		
	c	fp	m	kd	mp	s	v	övr	vet ej	vägrar		ej an träffad	
Centerpartiet	% ost	65.1 6.2	0.9 1.3	0.9 0.6	2.4 2.7	0.9 1.3	0.2 0.2	0.5 1.1	0.0 0.0	2.2 1.0	0.9 0.6	0.4 0.4	3.2 0.4
Folkpartiet liberalerna	% ost	3.1 2.2	64.6 6.4	2.6 1.0	0.8 1.6	0.9 1.3	0.8 0.4	0.0 0.0	0.0 0.0	2.5 1.1	1.2 0.8	1.6 0.8	3.7 0.5
Moderata samlingspartiet	% ost	3.1 2.2	5.2 3.0	70.2 2.9	4.8 3.8	1.4 1.6	1.2 0.5	0.5 1.1	5.1 4.0	7.0 1.8	4.0 1.4	5.8 1.5	13.9 0.9
Kristdemokraterna	% ost	0.4 0.9	0.9 1.3	0.8 0.6	68.0 8.2	0.0 0.0	0.2 0.2	0.0 0.0	0.0 0.0	1.4 0.8	0.5 0.5	0.7 0.5	1.9 0.3
Miljöpartiet de gröna	% ost	2.6 2.1	0.0 0.0	0.4 0.4	0.8 1.6	63.7 6.4	0.7 0.4	2.2 2.1	0.0 0.0	2.1 1.0	1.1 0.7	1.0 0.6	3.2 0.4
Socialdemokraterna	% ost	2.6 2.1	7.1 3.5	2.2 0.9	2.4 2.7	5.1 3.0	79.7 1.9	10.8 4.5	9.3 5.3	14.7 2.5	8.3 1.9	12.3 2.1	27.8 1.1
Vänsterpartiet	% ost	0.4 0.9	0.0 0.0	0.1 0.2	0.0 0.0	0.5 0.9	1.0 0.5	69.7 6.6	2.5 2.8	1.8 0.9	0.9 0.6	1.5 0.8	3.0 0.4
Övriga Partier	% ost	0.4 0.9	0.0 0.0	0.7 0.5	2.4 2.7	0.5 0.9	0.5 0.3	0.5 1.1	51.7 9.0	2.0 1.0	0.5 0.5	0.8 0.6	1.7 0.3
Vet ej	% ost	14.4 4.6	11.3 4.3	11.4 2.0	11.2 5.5	16.7 5.0	7.3 1.2	8.1 3.9	13.6 6.2	49.9 3.5	9.1 2.0	7.1 1.7	14.3 0.9
Vägrar	% ost	1.3 1.5	3.3 2.4	3.7 1.2	3.2 3.1	2.3 2.0	3.5 0.9	2.7 2.3	5.9 4.3	8.3 2.0	62.5 3.3	11.3 2.0	12.8 0.8
Ej anträffad	% ost	6.6 3.2	6.6 3.3	7.0 1.6	4.0 3.4	7.9 3.6	4.9 1.0	4.9 3.1	11.9 5.8	8.2 1.9	11.1 2.2	57.5 3.2	14.5 0.9
Summa	%	100	100	100	100	100	100	100	100	100	100	100	100
Antal i urvalet		229	212	960	125	215	1 701	185	118	770	805	924	6 244